

Public Relations

広
報



<http://www.town.tsubetsu.hokkaido.jp/>



今月の表紙 青葉幼稚園運動会 ~ よーいドン! 元気いっぱいに行った運動会 ~

平成20年度振興公社決算報告

第5次津別町総合計画 基本構想(案)に対する『意見募集』及び意見交換会を実施

初夏をつげるクリンソウ 20万本のピンク色の花が咲き誇る

温故知新

写真は故郷を伝える

豊永 野宮 貞市さん

2009.7
NO.559

平成20年度振興公社

決算報告



6月の定例町議会において(株)津別町振興公社及び(株)相生振興公社の平成20年度決算が報告されました。これらの公社は、町が出資しているもので、地方自治法の規定により事業報告並びに決算書の提出を行うことが義務づけられています。今回、報告があった概要をお知らせします。

津別町振興公社

グレステンスキー事業は、昨年度に引き続き、5月1日～10月31日までの土・日曜日、祝祭日及び夏休み期間中の営業とし、営業日数87日、利用者人数は1488人(前年度1429人)と前年を若干上回る実績となりました。21世紀の森キャンプ場の使用料金徴収業務事業も、昨年度に引き続き、5月1日～10月31日までの毎日営業を行い利用者数(宿泊、日帰りを含む)は2932人(前年度3221人)と前年を大きく下回る実績となりました。要因としては、この間の燃料の高騰等で札幌や網走管外の集客が減ったことが考えられます。公共施設の清掃・管理事業については、日常清掃業務8施設、特

別清掃業務14施設、施設管理業務12施設、公園管理業務8施設、公衆浴場管理業務、と当初の計画通り事業を行ってききました。これら業務を行うにあたり、清掃事業10人、施設管理業務17人、公園管理業務15人、公衆浴場管理業務2人、グレステンスキー場2人、総務3人の計49人の執行体制で業務を行いました。

津別町振興公社 貸借対照表

(平成21年3月31日現在) 単位：千円

| 資産の部 | 負債の部 |
|--------------------|-----------------------|
| 流動資産 18,535 | 流動負債 5,007 |
| 現金及び預金 12,567 | 未払金 4,690 |
| 未収金 5,633 | 預り金 111 |
| 棚卸資産 327 | 納税充当金 206 |
| 立替金 8 | 固定負債 241 |
| 固定資産 10 | 退職給与引当金 241 |
| 有形固定資産 (0) | 負債合計 5,248 |
| 工器具備品 0 | 資本の部 |
| ソフトウェア 0 | 資本金 30,000 |
| 預託金 0 | 剰余金 △16,703 |
| 減価償却累計額 0 | 前年度繰越剰余金 △19,492 |
| 投資等 (10) | 当期末処分利益 2,789 |
| 出資金 10 | 資本合計 13,297 |
| 資産合計 18,545 | 負債・資本合計 18,545 |

津別町振興公社 損益計算書

単位：千円

| 収入の部 | |
|--------------|----------------|
| 清掃管理事業収入 | 110,894 |
| グレステンスキー事業収入 | 1,681 |
| 事業外収入 | 251 |
| 特別利益 | 80 |
| 収入合計 | 112,906 |
| 支出の部 | |
| 清掃管理事業原価 | 92,028 |
| グレステンスキー事業原価 | 1,589 |
| 一般管理費 | 16,500 |
| 特別損失 | 0 |
| 支出合計 | 110,117 |
| 税引前当期利益 | 2,789 |
| 法人税等充当額 | 0 |
| 当期利益 | 2,789 |

相生振興公社



相生物産館と周辺施設は平成15年に「道の駅」に指定されています。

平成12年7月の設立から8シーズン目を迎えた今期は平成15年8月に登録された「道の駅」による収客増を目指してまいりました。

相生振興公社 損益計算書

(平成20年4月1日から平成21年3月31日まで) 単位：千円

| 収入の部 | |
|-------------|----------------|
| 店舗販売事業収入 | 94,856 |
| 公共施設管理事業収入 | 3,692 |
| 営業外収入 | 2,738 |
| 収入合計 | 101,286 |
| 支出の部 | |
| 店舗販売事業原価 | 69,246 |
| 公共施設管理事業原価 | 4,650 |
| 一般管理費 | 22,092 |
| 営業外費用 | 27 |
| 特別損失 | 2,625 |
| 支出合計 | 98,640 |
| 税引前当期利益 | 2,646 |
| 法人税等充当額 | 780 |
| 当期利益 | 1,866 |

相生振興公社 貸借対照表

(平成21年3月31日現在) 単位：千円

| 資産の部 | 負債の部 |
|--------------------|-----------------------|
| 流動資産 21,866 | 流動負債 5,843 |
| 現金及び預金 8,967 | 買掛金 2,548 |
| 売掛金 79 | 未払費用 2,416 |
| 棚卸資産 7,510 | 預り金 64 |
| 仮払金 88 | 法人税等充当金 483 |
| 未収収益 222 | 未払い消費税 332 |
| 差入保証金 5,000 | 固定負債 |
| 固定資産 6,825 | 長期借入金 4,762 |
| 有形固定資産 6,750 | 負債合計 10,605 |
| 無形固定資産 75 | 資本の部 |
| 繰延資産 0 | 資本金 10,000 |
| 繰延資産 0 | 剰余金 10,486 |
| | 前年度繰越剰余金 8,486 |
| | 別途積立金 2,000 |
| | 自己株式 △2,400 |
| | 資本合計 18,086 |
| 資産合計 28,691 | 負債・資本合計 28,691 |

が、ガソリンの高騰と景気の後退により、大変苦戦をいたしました。公共施設管理事業の部門では、物産館や周辺施設の受託物件は前年同様です。

一方、費用面では、極力人件費を抑え、支出面の抑制と効率的な運営を図りながら施設使用料(年間120万円)を支払い、営業を行いました。

この結果、税引前当期利益は264万円、法人税などの税額を差し引いた当期純利益は、186万円を計上することができました。

【農産品販売】
「相生地域活性化推進協議会・農産部」による緑葉野菜や花卉などの販売は盛況でしたが、課題である冬期間及び、シーズンを通して商品の品薄感をなくすことに引き続き改善を行ってまいります。

また、ビニールハウスを利用したアスパラ栽培は、収穫も順調に推移しているほか、14年度から取りくんだブルーベリーの栽培も、本格的な収穫を目指して移植作業を行いました。引き続き新たな加工品の研究に取り組んでいきます。

【施設の管理委託業務と職員配置】
公共施設の管理業務は、職員や管理人による日々の巡回、清掃、草刈りなど環境保全に努めてきました。また職員配置については、そばにつきましては、例年通りの生産を行ったと共に、新たな顧客を獲得。

豆腐については以前から課題とされていた豆腐製造機械の導入を行いました。今後は、手作りの味、風味等の改良に努め、顧客のニーズに答えられるよう研究を重ねていきます。

12月から津別町全ての119番通報が美幌消防署通信指令室につながります

津別町、美幌町共同で消防・救急業務を行う美幌・津別広域事務組合では、高機能消防通信指令システムを導入します。このシステムは、火災、救急、救助活動などを迅速かつ的確に行うためのもので、現在津別消防署で受理している町内すべての119番通報は、平成21年12月から美幌消防署通信指令室で受理します。

通報を受けてから現場到着までの一連の業務が自動システム化され、一刻も早い現場到着が可能になります。これからも、救急車や消防車の要請は119番に通報してください。

なお、出動車両はこれまでどおり、津別消防署から出動します。



通信指令室施設の概要、119番通信指令業務の共同運用の詳細は、広報10月号、11月号でお知らせします。

美幌・津別広域事務組合への個人情報の提供について

津別町では、通信指令業務の統合、高機能化に伴い、住所、氏名等の住民基本台帳に登録された個人情報を、定期的に美幌・津別広域事務組合に提供することとしました。これは、個人の生命や財産を守るために緊急な状況の中、事前に情報を提供することが公益上必要であると判断したのですが、個人情報保護条例の規定に基づき、津別町情報公開・個人情報保護審査会の意見を聴いた上で、行うこととしました。

また、個人情報保護条例では、情報を提供したときには、個人にお知らせすることとなっておりますが、情報の対象者が全町民になっていることから、広報でお知らせいたします。

登録しませんか！妊婦エントリーネット119（妊婦事前登録者情報届出）

津別消防署では、妊婦の方の出産への不安を少しでも解消するため、事前に登録した妊婦を緊急時に救急車で、近隣のかかりつけ病院に搬送する「妊婦エントリーネット119」の登録を受付しています。

登録手続き 津別消防署に「妊婦事前登録者情報届出書」を提出し、登録します。

登録問い合わせ先

津別消防署 ☎ 76 - 2189

新指令システムに情報を登録することにより、さらに安心が増します。

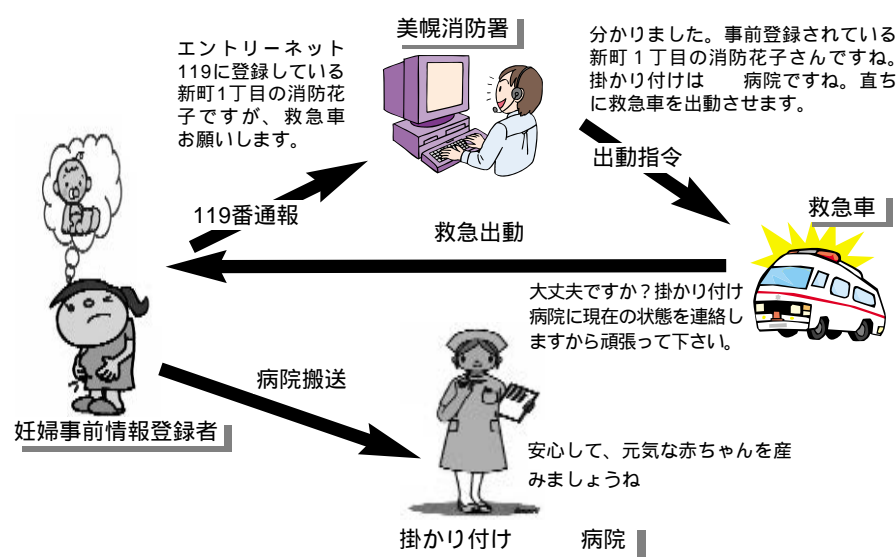

津別町総合計画策定審議会において

基本構想(案)に対する『意見募集』及び『意見交換会』を実施

6月17日に第12回策定審議会が開催され、基本構想（素案）の内容の審議と基本構想に対する町民意見募集の取り組み及び意見交換会の実施について議論が行われました。

基本構想については、部会討議において寄せられた多数の意見を反映した修正補強結果に基づき審議が行われ、基本構想（案）の内容の方向が承認されました。

この基本構想(案)に基づいた＜概要版＞を全戸に配付し、より多くの町民の皆様のご意見を計画に反映して行くために、7月1日から27日までの期間において意見募集を行うことになりました。また、審議会では、町民の方々との意見交換会を実施することとしました。開催場所及び日時は次のとおりです。審議会では、多数の町民の皆様のご参集を呼びかけています。



〔意見交換会の開催日時・場所〕

| | |
|--------------|-----------------|
| 津別町中央公民館 | 7月13日(月) 18:30~ |
| 活汲地域農業研修センター | 7月10日(金) 18:30~ |
| 本岐地域農業研修センター | 7月14日(火) 19:00~ |
| 相生公民館 | 7月21日(火) 18:30~ |

また、策定審議会では、暮らしづくりに関する6つの部会及び地域づくりに関する3つの部会に分かれて、各専門分野の実行計画策定の調査検討作業も平行して進められています。潜在力を活かし可能性へ挑戦することを重視した今回の計画づくりは、課題解決のための方策をはじめ、施策の進め方やその担い手、運営方法などを具体化していくための検討作業です。

さらに、戦略プロジェクトチームの調査検討作業も進められています。戦略プロジェクトは、中心市街地の活性化・地場産業の活性化・まちづくりセンター構想の3つで、第1回目のチームの会議が6月1日に開催され、7月末を目途にその具体的事業プログラムの作成を目指しています。

この専門分野別の課題に関する部会討議及び戦略プロジェクトチームの調査検討結果については、8月に開催の策定審議会で発表される予定となっております。



【次回の第13回策定審議会(町民意見交換会)について】

日 時：平成21年7月13日(月曜日) 18:30~ 場 所：津別町中央公民館

公開開催の策定審議会です。7月は町民意見交換会形式で開催します。町民皆様の多数のご来場をお待ちしております。なお、これらの計画づくりの概要などについては、引き続き広報や町のホームページに掲載していくこととしております。

問い合わせ先：総合計画策定審議会事務局 ☎ 76 - 2151内線241

初夏をつけるクリンソウ
20万本のピンク色の花が咲き誇る

6月21日、上里にある町民の森自然公園で第4回クリンソウまつり(津別観光協会主催)が行われ多くの来場者が20万本の鮮やかなピンクの花に目を奪われました。

元役場職員でクリンソウの繁殖に努める但野勝さんの尽力により昨年より群生地が広がり、散策コースも延長されました。開会式で佐藤久哉観光協会会長は、「開花時期が短くまつりの時期設定が難しいです。でもそれほど貴重ですばらしい花なので1日楽しんでいただきたい」と挨拶。今年も新型コロナウイルスの影響により昨年ほど客足は伸びなかったものの、訪れた人々からは「きれいだね」といった声が多く聞こえ、津別のイベントとしてすっかり定着しました。



830本の苗で絵を描こう
バスターミナルの花壇を彩る

「花壇に絵を描こう」コンクールで津別小学校5年生の後藤颯さんが描いたデザインが最優秀賞に選ばれ、6月6日バスターミナル花壇で受賞式と花の苗植えが行われました。マリーゴールドやアゲラタム、ペコニアなど計830本の苗を使って、「つべつ」と描かれているのが特徴。



4回目の開催となる今回は津別小学校と活汲小学校から24点の作品の応募がありました。優秀賞に前田愛佳さん(活汲小3年)、工藤未唯さん(活汲小3年)、仲田一年(仲田一年)、葉さん(津小4年生)、笹本梨真さん(津小3年)がそれぞれ受賞しました。

townics

まちのわだい

津別峠開きで安全祈願
郵便局員による施設清掃も行われる

津別観光協会の主催で津別峠開きと交通安全祈願祭が5月29日に行われました。商工会や網走南部森林管理署、津別警察官駐在所、交通安全協会、郵便局などの関係者が出席して、訪れる皆さんの安全を祈願しました。



これに合わせて23日には、毎年恒例となった郵便局員による展望施設の清掃活動が行われました。あいにくの曇り空で風も冷たく肌寒い中、町内の各郵便局の職員らが参加し、窓ガラス窓ガラスや壁、イスやテーブルなど6ヶ月の汚れを丁寧に拭き取っていました。この清掃ボランティアは今年で6年目で、関係者から大変喜ばれていて、多くの観光客の訪れを期待します。

6月18日、津別町字双葉の網走川河川敷地で大地と海をつなぐ植樹(網走漁業協同組合・西網走漁業協同組合主催)が行われました。この活動は自然環境の保全と回復に努め、豊かな自然を未来へ残すことの大切さと海と山に関わる人たちの共生を目的として、漁業組合としては8年目の活動になります。挨拶に訪れた佐藤副町長は「大きく育つ木になるよう心を込めて皆さんと植樹を行いたい」と言葉を述べました。

その後、町民や漁業組合関係者約80人が広葉樹250本の植樹を行い、30分ほどで植樹は終了しました。



海に栄養をもたらす自然を守る
漁業関係者が植樹を行う!

花いっぱい街づくり
フラワーロードが街を彩る



津別町街並づくり推進会議(佐藤久哉会長)による国道、沿道の花壇の苗植えが6月15日に行われました。商店街の人たちは、サルビア(赤)、マリーゴールド(黄)約8000本の苗を丁寧に植えていました。また、沿道にはサルビア(赤)、アゲラタム(紫)、ペコニア(赤)を植えた木製のフラワーボックス65個、フラワーバケット28個が設置されました。作業は9時30分が始まり午前中に終わり、花は道行く人に元気を与え目の保養にもなり、心を癒してくれます。

少年少女体力測定会に62人が参加
日頃の練習成果を発揮



町内の小学生を対象にした体力測定회가5月30日、農業者トレーニングセンターで行われました。参加したのは町内の水泳・サッカー・バレーなどのスポーツ少年団や一般参加の子ども62人が、握力や20mシャトルラン、反復横跳びや立ち幅跳びなど6種目を力いっぱい挑戦しました。普段から体を鍛えている子ども達は各種目を軽々とこなしていました。この測定会は秋にも行われる予定で、今回の結果と比較することとしています。

「将来ある子ども達のために」
町へたくさんのお土産をいただきました

6月4日、美幌歯科医師団津別歯科代表の白木雅之さんが歯の衛生週間にあわせ427本の歯ブラシを寄贈しました。昭和59年から続いている歯ブラシの寄贈は例年、小学生を対象に寄贈を行ってききましたが、今年発生した新型インフルエンザの関係で、中学生の歯の検診が行われないことから中学生分の寄贈も行われました。

6月8日には、津別ライオンズクラブ(布瀬勝明会長)より教育委員会へ『アジャタバスケット(玉入れ用具一式)』の寄贈をいただきました。今回の寄贈は当クラブ創立45周年を記念して行われたもので、受け取った阿部教育長は「放課後児童クラブの子どもたちや、高齢者の人たちのために使わせていただきます」と感謝の言葉を述べました。



6月5日、中央公民館裏駐車場建設業協会と建設業振興会による夜間防犯パトライト点灯運動の出陣式が行われました。この活動は、夜間における空き巣及び不審者等に対する防犯活動及び交通安全啓蒙活動として3年前から行われています。今年も6月から9月末まで毎週日曜日の午後9時から約1時間にわたり町内10ヶ所から赤色灯を点灯し地域の安全を守ります。出陣式で津別警察官駐在所の守山所長は「津別の安全のために協力いただきありがとうございます。何かあったときは警察を巻き込んで対処するようにしてください」と激励の言葉を送りました。



夜間防犯パトライトがスタート
空き巣や不審者から地域を守る

75歳以上の方と65歳～74歳で一定の障がいのある方が対象

後期高齢者医療制度

長寿医療制度のお知らせ

新しい保険証（被保険者証）に変わります。更新は7月23日からです。

現在ご使用いただいています保険証は、平成21年7月31日をもって有効期限が満了となりますので、8月以降はご使用が出来なくなります。7月中旬に新しい保険証に更新しますので、役場担当窓口までお越しください。更新日程は11ページをご覧ください。

なお、新しい保険証は有効期限が平成23年7月31日までの2年間となり、用紙の色も青色から黄色に変わります。

今まで使っていた保険証（青色）

新しい保険証（黄色）

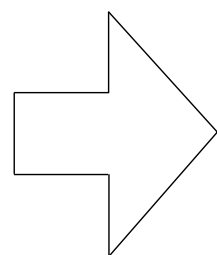
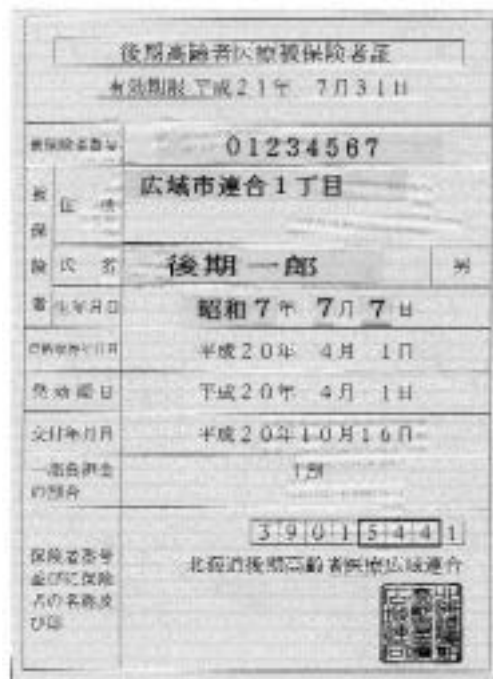

8月より新しくなる保険証（見本）

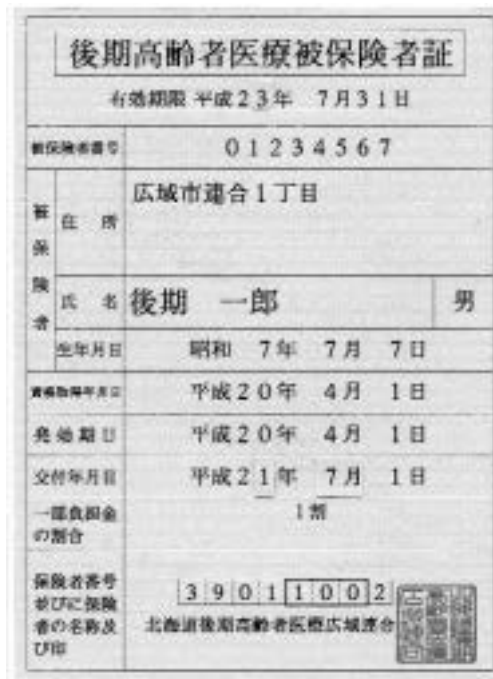

《医療機関での窓口負担（一部負担）の割合について》

医療機関での窓口負担の割合は、「一般の方は1割」「現役並み所得者の方は3割」となります。新しい保険証は、平成20年中の所得に基づいて、平成21年8月から平成22年7月までの窓口負担の割合が「一部負担金の割合」欄に記載されます。

一部負担金の割合（1割・3割）は、有効期限内でも所得や世帯構成の変更により、再判定となります。再判定により、一部負担金の割合が変更になる場合には、新しい保険証をお渡ししますので、ご了承下さい。

《3割負担になる方（現役並み所得者）》

住民税課税所得が145万円以上ある加入者（被保険者）とその方と同じ世帯の加入者（被保険者）の方は、医療機関での窓口負担の割合が3割負担（現役並み所得者）となります。ただし、次に該当する方は、役場担当窓口にて申請することにより、1割負担になります。

| | | |
|------------------|--------------|---|
| 同じ世帯の加入者（被保険者）人数 | 1人のみ の場合 | <ul style="list-style-type: none"> 加入者（被保険者）本人の収入の額が383万円未満のとき 同一世帯にいる70～74歳の方と加入者（被保険者）本人の収入の合計が520万円未満のとき |
| | 2人以上 いる場合 | <ul style="list-style-type: none"> 加入者（被保険者）の収入の合計が520万円未満のとき |

原則として、申請日の属する月の翌月から適用されます。（例：平成21年8月15日に申請
平成21年9月1日から適用）



消防団協力事業所表示制度
消防団員活動への理解、協力を
6月12日、防災の中核的存在である消防団員数が減少している中、地域への消防団活動を行うことに対する協力や、消防団員を2名以上雇用しているなどの基準により、地域への社会貢献を果たしていることを評価して「消防団協力事業所表示制度」により、津別町では津別町農業協同組合が認定第1号として、佐藤多一町長（美幌・津別広域事務組合副管理者）から山下邦昭組合長へ表示証が交付されました。今後も消防団と事業所の連携、協力体制の一層の強化、消防、防災体制の充実強化などの推進が図られます。

先の戦争で亡くなられた津別町出身者175柱の殉公者追悼式が6月15日、幸町の平和の碑前で執り行われました。式典には遺族、関係者82人が参列し、黙とうと君が代斉唱の後、式典委員長である佐藤多一町長より「大戦から学んだ尊い教訓を生かし、世界の平和のために日本が積極的に役割を果たすことが、大儀に殉じた皆様に報いることです。故郷津別においては、お互いが声を掛け、挨拶のしあえる明るい町づくりに精励努力します」と式辞が述べられました。続いて北海道知事（代読）、北海道連合会遺族会長（代読）、鹿中順一町議会議長の慰霊の辞が述べられた後、参列者によって献花が行われ、平和の誓いを新たにしました。



恒久の平和への願いを込めて
平和の碑前で殉公者追悼式

新緑の風景を楽しみながらゆっくり歩き、心身の健康を鍛える取り組みとして第1回ふるさと探訪ふれあい歩こう会が6月20日、相生開拓から相生物産館までの道のり約4キロを14人が休憩をはさみながら1時間かけて歩きました。当日の天候は快晴で散策に最適な日和となりました。参加者からは「歩き始めた頃は少し風も強くて肌寒かったです。相生の市街地をゆっくり見ることがはじめてなかつたのでいい経験ができました」と話しました。相生物産館に到着した参加者達は、食事や買い物を楽しみました。



津高祭をより盛大に
高校生による廃品回収



ふるさと探訪ふれあい歩こう会を開催
自然を感じてリフレッシュ

6月13日、この日は朝から肌寒い一日でしたが、午前8時30分から津別高校生徒会（池田弘樹会長）37人と教職員15人が5班（トラック）に分かれて、町内の住宅や商店の前に出された新聞、雑誌、アルミ缶、牛乳パックなどを回収し、協力して頂いた方へお礼のチラシを配布して、次々とトラックに積み込みを行いました。今年の第52回津高祭は、7月18日（土曜日）・19日（日曜日）の2日間に渡って開催が予定されています。今回、廃品回収で得た資金などで、7月19日のパレード終了後、夜9時頃から津高グラウンドで花火が打ち上げられます。

《入院したときの食事代など》

入院したときは、医療費の自己負担額のほかに、食事代などの標準負担額を支払います。

| 区分 | 食事療養標準負担額 (療養病床以外に入院された方) | | 生活療養標準負担額 (療養病床に入院された方) | |
|------------|---|------------|----------------------------|---------------|
| | 食事代 | 食事代 | 食事代 | 居住費 |
| 現役並み所得者・一般 | 1食につき260円 | 1食につき460円※ | | |
| 住民税非課税世帯 | 区分2 90日までの入院 過去12か月で90日 を超える入院 | 1食につき210円 | 1食につき210円 | 1日につき 320円 |
| | 区分1 年金受給額が80万 円以下の方 | 1食につき160円 | 1食につき130円 | |
| | 区分1 老齢福祉年金を 受給している方 | 1食につき100円 | 1食につき100円 | |

一部医療機関では、420円です。

減額認定証の適用区分が区分2で、「長期入院該当年月日」欄に日付が記入されていない方は、過去12か月の入院日数が90日を超えた場合、申請により長期入院該当となり、食事代が軽減される場合があります。

領収書等で入院日数が判断できるものをご用意いただき、役場担当窓口までお問い合わせください。

《新しい保険証と減額認定証を下記の日程で更新します》

日程（土・日・祝日は除きます）

| 更新日 | 時間 | 場所 | 対象地区 |
|---------------------|-------------|-----------------------|----------------------|
| 7月23日(木)～ 31日(金) | 8:30～17:30 | 役場後期高齢者医療担当 (6番窓口) | 下記以外の地区 |
| 7月27日(月) | 10:30～11:30 | 活汲地区農業研修センター | 東岡・活汲・岩富 |
| | 13:30～14:30 | 本岐地区農業研修センター | 本岐・双葉・木橋 沼沢・大沼・二又 |
| | 15:00～16:00 | 相生公民館 | 相生・布川 |

持ち物：印鑑と保険証、減額認定証をお持ち下さい。

減額認定証は、交付されない方もいます。

「高額医療・高額介護合算療養費制度」について

同じ世帯の加入者（被保険者）の方全員が、1年間に支払われた医療保険と介護保険の自己負担額の合計が基準額を超えたときは、その超えた金額を「高額医療・高額介護合算療養費」として支給します。

| 区分 | 自己負担額の合計 の基準額 | |
|----------|------------------|------------|
| 現役並み所得者 | 67万円(89万円) | |
| 一般 | 56万円(75万円) | |
| 住民税非課税世帯 | 区分2 | 31万円(41万円) |
| | 区分1 | 19万円(25万円) |

通常、毎年8月からその翌年の7月末までの医療保険と介護保険の自己負担額の合計をもとに計算します。

なお、平成20年4月から制度が開始されたため、平成21年度に限り、平成20年4月から平成21年7月末の16か月間の合計額で計算することもできます。その場合の自己負担額の合計の基準額は、()内の金額です。

| | |
|--------|---------------------------------|
| 問い合わせ先 | 北海道後期高齢者医療広域連合 ☎011-290-5601 |
| | 役場 後期高齢者医療担当 ☎76-2151 内線228・229 |

住民税非課税世帯の方で昨年度申請をされた方を対象に新しい減額認定証（限度額適用・標準負担額減額認定証）をお渡しします。更新日は7月23日からです。

減額認定証は、住民税非課税世帯の方が入院した際の医療費や食事代などの自己負担限度額を軽減するために必要なものです。

現在ご使用いただいています減額認定証は、平成21年7月31日をもって有効期限が満了となりますので、8月以降はご使用が出来なくなります。7月中に新しい減額認定証に更新しますので、役場担当窓口までお越しください。更新日程は11ページをご覧ください。

なお、新しい減額認定証は、用紙の色が緑色から橙色に変わります。

今まで使っていた保険証（緑色）

新しい保険証（橙色）



減額認定証に関わる医療機関でのお支払いについて

《高額療養費》

1か月の医療費の自己負担が限度額を超えたとき、超えた額が高額療養費として支給されます。医療機関でお支払いいただく自己負担限度額は、次のとおりです。

| 区分 | 自己負担限度額 | |
|----------|--------------|-------------------------|
| | 外来 (個人単位) | 外来+入院 (世帯単位) |
| 現役並み所得者 | 44,400円 | 80,100円+1% (44,400円) |
| 一般 | 12,000円 | 44,400円 |
| 住民税非課税世帯 | 区分2 | 24,600円 |
| | 区分1 | 15,000円 |

現役並み所得者の外来+入院の1%とは、「医療費総額 - 267,000円の1%」です。また、()内の金額は、多数該当（過去12か月に3回以上高額療養費の支給を受け、4回目以降の支給に該当）の場合の自己負担限度額です。

| 住民税非課税世帯の区分1・区分2の適用 | |
|---------------------|---|
| 区分2 | ・世帯全員が住民税非課税である方に適用されます。 |
| 区分1 | ・世帯全員が住民税非課税である方のうち次のいずれかに該当する方に適用されます。 |
| | ・世帯全員が所得0円かつ公的年金受給額80万円以下の方 ・老齢福祉年金を受給されている方 |

75歳到達月の負担が調整されます

月の途中に、75歳の誕生日で加入する方は、自己負担限度額が通常月の2分の1に調整されます。
・1日生まれの方は、影響がないため対象となりません。
・一定の障がいがあることにより75歳以前から、すでに長寿医療制度に加入している方も対象となりません。

夢だった保育士になれて毎日が楽しいです

中山 祐里 さん



なかやま ゆり さん / 昭和62年6月生まれ / 津別青葉幼稚園に勤務 / 緑町

青春

くろ-ずあつぷ

「自分が育った幼稚園で先生として働いているのが不思議な気分です」と話すのは今年の4月から青葉幼稚園に勤務する中山先生。

幼稚園教諭を目指したのは、お母さんが保育士だったことがきっかけで、「小さい頃からお母さんの姿を見てきて憧れました。高校の職場実習で保育園を訪れたことでより幼稚園教諭に強い思いを抱きました」と話します。

津別中学校 北見商業高校を卒業後、北海道文教大学の幼児保育学科を専攻。子どもの発達段階や

子どもと一緒に作れるおもちゃの作成などを学びました。その後、札幌の保育園で1年職員として経験を積んだ後、青葉幼稚園へ職場を変えました。

最近楽しかったことは札幌の友達と文通することで、「手紙が届いた時はうれしくて、すぐ返事を書いてしまいますね」と笑いながら話しました。

最後に夢を伺うと、「夢だった幼稚園教諭になれたので今はこの仕事を楽みたいです」と話してくれました。

知漫

【375】

写真は故郷を伝える

野宮 貞市 さん

津別町字美都の「農家に生まれ、幼い頃は農業の手伝いをしました」と語ってくれたアマチュアカメラマンの野宮さん。
昭和34年、北海道立津別高等学校を卒業後は、丸玉産業(株)に就職し42年間勤務し、平成13年、60歳で定年退職し現在に至る。
写真を撮り始めたのは、25歳の頃で高校の恩師が、津別カメラクラブを結成して、撮影会、例会に参加するようになったのが切っ掛けです」と話してくれた。
「モノクロ(白黒)写真が主で、自分で現像、焼き付けを行い、出来



のみや さだいち さん / 昭和15年5月、津別で生まれる / 69歳 / 豊永在住

健康いきいき

タバコをやめるといかにいいことがある

「やめるというイライラしてしまう」と禁煙をあきらめていませんか？

タバコをやめれないのは意志が弱いわけではありません。「ニコチン依存症」という脳の病気だからです。タバコに含まれるニコチンには強力な依存性があるためです。

吸いたくなるメカニズム
タバコを吸うと数秒でニコチンが脳に達し、「快楽物質」のスイッチが入ります。「快楽」を伝えるドーパミンが分泌され、脳はタバコの煙をおいしいと誤って認識します。

ニコチンの作用が切れると脳は「もつと欲しい」と信号を送りタバコを吸いたくさせます。
禁煙を始めると、今まで摂取していたニコチンが体から抜けてきます。このとき、体はニコチンを渴望し、イライラするなど不快な禁断症状が現れますが、禁煙補助薬(ニコチンパッチなど)を使うことで和らぎ禁煙できます。また、禁煙外来などで専門家の支援を受けることも有効です。

禁煙の辛さのピークは個人差はありますが、大体3〜4日です。これを乗り越えれば成功の第1歩。体内のニコチンの大部分がなくなります。

禁煙すると日ごとに病気から遠ざかる

| 禁煙を始めて | 体の変化 |
|----------|--|
| 20分後 | 血圧、脈拍が正常に近づく |
| 8時間後 | 血液中的一酸化炭素が下がり、血中酸素濃度が上がる。運動能力が改善する |
| 24時間後 | 心臓発作の可能性が下がる |
| 48時間後 | 匂いと味の感覚が復活しはじめる |
| 48〜72時間後 | ニコチンが体から完全に抜ける |
| 72時間後 | 呼吸が楽になる。肺活量が復活しはじめる |
| 2〜3週間後 | 体の循環機能が改善する。歩行が楽になる。肺活量が30%回復。 |
| 1〜9ヶ月後 | 咳や静脈うっ血、全身倦怠感が改善する |
| 5年後 | 肺がんになる確立が半分減る |
| 10年後 | 病気にかかるリスクが非喫煙者のレベルまで近づく。がん(口腔、咽頭、食道、膀胱がん等)になる確立が減る |

2〜3ヶ月でほぼ成功、1年続けば禁煙は完璧です。では、禁煙すると体にどんな変化

があるのでしょうか？

その他にも、朝の目覚めがさわやかに。顔色がよくなる。風邪をひきにくくなる。スタミナが戻ってくる。肌の調子が良くなる。お金がたまる(1日2箱吸っている人だと、1年間で約22万円が節約できます)と良いことづくめです。

禁煙をお考えの方、町の保健師に是非ご相談ください。

暮らしを支える

税

町税の納付は口座振替制度のご利用を

町の税金は、北見信金津別支店(役場派出所、本店及び各支店)、網走信金津別支店、津別農協、北洋銀行美幌支店、北海道内全ての郵便局で納付することができます。

『日中は仕事等で金融機関に行くことができない』『納付を忘れてしまっ』等の方は、口座振替制度のご利用をお勧めします。この制度を利用すれば金融機関の預金口座から振替によって納税することができます。金融機関に行く手数が少なく、また、納付を忘れてしまっこともなく大変便利です。

手続きは、口座振替をする口座の印鑑、預金通帳と納税通知書を持参して町内の各金融機関で手続きをして下さい。振替口座の変更がなければ毎年手続きをする必要はありません。

なお、口座振替の手続きをされた日によつては、直後の納期限に間に合わない場合がありますので手続きの際には金融機関にご確認をお願いします。

7月は固定資産税、国民健康保険税第2期の納付月で納付期限は7月31日(金)です。

口座振替のご利用の方は引き落とし口座の残高のご確認をお願いします。

お知らせ

information

インフォメーション

まちづくりに対する疑問、ご意見をお寄せください。
地域振興グループ ☎ 76-2151
FAX 76-2976

八子の巣駆除は個人住宅のみ実施します

八子の巣の駆除については、事業所・個人に関係なく駆除を行ってききましたが、個人の住宅（物置・車庫を含む）に限り実施することとなりましたので、ご承知ください。

事業所については、業者を紹介しますので、直接駆除の申込をお願いたします。

その際の料金は、事業所負担となります。（駆除費9000）

町税の納税通知書は届いていますか

6月中旬までに平成21年度分の納税通知書（町道民税・固定資産税・軽自動車税・国民健康保険税・後期高齢者医療保険料・介護保険料）の発送を全て終わっています。

昨年末で納税通知書が送付されていたのに、まだ手元に届いていない方や不明な点などありましたら税務担当までお問い合わせください。

役場税務担当 ☎76-2151

献血にみなさんのご協力をお願いします

移動採血車「ひまわり号」が来町します。みなさんのあたたかいご協力をお願いします。

実施日 7月29日（水）

場所・時間

| | |
|----------|---------------|
| 役場議事堂前 | 9時30分～11時50分 |
| 役場議事堂前 | 13時00分～14時20分 |
| 丸玉産業前 | 14時40分～15時30分 |
| いしばし呉服店前 | 15時50分 |

（田前後）
また、農家のD型ハウス、牛舎等は事業所扱いとなりますので業者へ駆除の依頼をお願いします。ただし、農家の住宅及びそれに付随する物置・車庫については個人とみなします。

八子の巣駆除業者
（株）清水建設（津別町字共和）
☎76-2672

役場 環境衛生担当
☎76-2151（内線215）

年金相談は社会保険事務所
所で受け付けています

関係書類を持参し直接相談する場合

場所 北見社会保険事務所
（北見市高砂町2番21号）
相談予約 ☎0157-33-6007

受付時間
月曜日 8時30分～19時
火～金曜日 8時30分～17時15分
休日の場合はその翌日

電話で相談する場合
年金のこと全般についての相談
☎0570-05-1165
全国どこからでも市内通話



～16時30分時間が延長になりました～

当日、献血にご協力いただいた方には、ライオンズクラブからプレゼントをお渡しします。

問い合わせ先
役場健康推進担当
☎76-2151 内線232

河岸公園内及び21世紀の森へのペットの連れ込みは、禁止されています。施設内に看板を設置し呼びかけていますが、最近、施設内でのペットの散歩が多く見受けられます。同時に、芝生にフンが放置されるのが後を絶ちません。これらは、そこに憩う人たちに對して、大変な不快感と迷惑を与えています。決まり

料金でご利用できません。

受付時間
月曜日 8時30分～19時
休日の場合はその翌日
火～金曜日 8時30分～17時15分

「ねんきん定期便」や「ねんきん特別便」についての相談
☎0570-05-8555
全国どこからでも市内通話料金でご利用できます。

受付時間
月～金曜日 9時00分～20時00分

平成21年度全国安全週間が実施されます

今年度は、「定着させよう」「安全文化」
「つみ取る」職場の危険」をスローガンに6月1日から6月30日までを準備期間、7月1日から7月7日までを本週間で実施されます。

この機会にそれぞれの職場において経営トップの安全パトロール、労働者の安全意識の高揚、リスクアセスメント等を実施しましょう。

問い合わせ先
北見労働基準監督署（第一課）
☎0157-23-7406

を守って利用してください。

道路での散歩についても、フンの始末を必ず行うようお願いします。

問い合わせ先 役場建設課
公園担当 ☎76-2151

網走地方気象台の施設見学会を行います

網走地方気象台では、毎年一般の方を対象に施設見学会を開催しています。皆さんの参加をお待ちしています。

日時 8月1日（土）10時00分～15時00分

場所 網走地方気象台（網走市台町2丁目1-6）

内容 施設見学、観測機器展示、パネル展示、地上気象観測、航空気象観測、地磁気観測、実験教室など

その他 雨天決行（重大な災害が起る恐れのある場合は中止することもあります）

問い合わせ先 網走地方気象台総務課
☎0152-44-6891

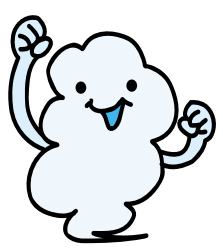

交通安全情報

夏の交通安全運動が始まります

夏の行楽期を迎え、観光レジャーなど車を利用して出かけることが多くなるとともに、各種産業活動が活発になり、交通量が増加するほか、二輪車や自転車の利用が増え、交通事故の増加が懸念されます。

このことから、7月15日から10日間、次の4項目を重点目標として「夏の交通安全運動」が展開されます。

重点目標

- 1 子どもの交通事故防止
- 2 二輪車・自転車の交通事故防止
- 3 全ての座席でのシートベルト・チャイルドシートの正しい着用
- 4 交差点の事故防止

交通安全の意識を一層深めるとともに、正しいドライバーとマナーを身につけ事故防止を図りましょう。

住民活動グループ ☎76-2151

地域安全ニュース

美幌と津別の防犯協会と美幌警察署からの情報を掲載しています。内容については各防犯協会または警察署にお問い合わせください。

密漁事件の発生！
5月中、美幌川において、サクラマスやヤマベの密漁事件が発生しています。

自動販売機荒らし事件発生！
5月中、美幌町・津別町において洗車機等のコイン投入部分が破壊され、現金が盗まれる事件が連続発生しました。銃刀法の改正による猶予期間は7月4日までです！

本年1月5日、銃刀法が改正され刃渡り5.5cm以上の両刃の刃物（背の部分にも刃がついているもの）が所持禁止となりました。お持ちの方は警察署などに廃棄依頼を行ってください。身の回りに該当する刃物や不要なナイフがありましたら警察にご相談ください。



戦没者等の「遺族の皆様へ」

戦没者等の遺族に対する特別弔慰金が支給されます。

主な支給対象者

平成17年4月1日～平成21年3月31日の間において、恩給法による公務扶助料や戦傷病者戦没者遺族等援護法による遺族年金等を受ける方（戦没者等の妻や父母等）が亡くなるなどしたことにより、平成21年4月1日において年金給付の受給権者がいない場合、次の順番による先順位のご遺族お一人に特別弔慰金が支給されます。

戦没者等の死亡当時の「遺族で

- 1 平成21年4月1日までに戦傷病者戦没者遺族等援護法による弔慰金の受給権を取った方
- 2 戦没者等の子
- 3 戦没者等の①父母②孫③祖父母④兄弟姉妹
- 4 戦没者等と生計関係を有していた方のうち平成21年4月1日において婚姻していただいても氏が変わっていない方又は同日において遺族以外の方と養子縁組していない方に限ります。（右記3以外の戦没者等の①父母②孫③祖父母④兄弟姉妹

（戦没者等と生計関係を有していない方や戦没者等と生計関係を有していたが上記3に該当しない方）

- 5 上記1から4以外の戦没者等の三親等内の親族

（戦没者の死亡まで引き続き1年以上の生計関係を有していた方に限ります。）

支給内容 額面24万円、6年償還の記名国債

請求期間 H21年4月1日～H24年4月2日まで

請求窓口・問い合わせ先
役場 介護福祉グループ
☎76-2151 内線233

入林のときは鹿柵の扉を閉めてください

町では、農作物を鹿の食害から守るために、防護柵を町内の各地域に設置しています。釣りなどで入林が増える時期ですが、鹿柵の内外を出入りするときは門扉を開けたままにせず、必ずきちんと閉めていくようお願いします。

問い合わせ先 役場農政担当
☎76-2151 内線261

年金ミニ知識

問い合わせ 戸籍・年金担当
☎ 76 - 2151 内線 222

ご存知ですか「保険料の免除」

国民年金は20歳になってから40年もの長い期間に保険料を納めることとなりますから、その間には様々な事情により保険料を納付できない人もでてきます。そこで定められた要件に該当すれば保険料の納付が免除される制度があります。

障害基礎年金の受給者

障害基礎年金を受給されている方は届け出を行うと納付が免除されます。

経済的に困難な方

本人、配偶者、世帯主それぞれの前年の所得に応じて、全額免除など四段階の基準で納付が免除されます。なお、学生は免除ではなく、「納付特例制度」があります。

退職（失業）された方

原則として、本人、配偶者、世帯主の前年の所得で審査されますが、雇用保険の受給資格証や離職票等をご持参の上ご相談ください。

定額給付金の手続きについて

まだ、定額給付金の手続きをされていない方は役場戸籍年金の窓口で手続きを行なってください。

定額給付金に関する問い合わせ先

企画財政課地域振興グループ ☎ 76 - 2151 内線 238・242

平成21年度入国警備官採用試験のお知らせ

受験資格 昭和61年4月2日から平成4年4月1日生まれの方
申込受付期間

インターネット

7月21日(火)9時00分から7月28日(火)17時00分まで

<http://www.jinji-shiken.jp/moushikomi-s34.html>

郵送又は持参

7月21日(火)～8月4日(火)

下記にて受け付けしております。

試験日 第1次試験 9月27日(日)(教養試験、作文試験)

受験申込用紙請求先・問い合わせ先

法務省札幌入国管理局 〒060 - 0042 札幌市中央区大通西12丁目 札幌第3合同庁舎 ☎ 011 - 261 - 7502

女性のためのなんでも相談所

相談は無料で、秘密は守られます。相談は、女性の人権擁護委員が主体となります。お気軽にご相談ください。

日時 7月9日(木) 13時30分～16時30分

会場 北見市常盤町2丁目1-10 北見市民会館 5号会議室

問い合わせ先 釧路地方法務局北見支局 ☎ 0157 - 23 - 6166

少年少女水泳教室の参加者募集!

泳げない小学生を対象にした水泳教室を開催します。みんなで楽しく泳げるようになります。

対象者 まだ泳ぐことができない小学生

日時 7月28日(火)～8月1日(土)(計5回)

10時30分～12時00分

場所 津別町温水プール「すいむ」

参加料 600円(保険料)

定員 30人(先着順)

締切日 7月17日(金)

その他

教育委員会主催の水泳教室はこの教室のみです。

申し込み先

中央公民館社会教育課

☎ 76 - 2713



夏の交通安全運動

7月17日(金)
～ 7月26日(日)

子どもの交通事故防止

二輪車・自転車の交通事故防止

全ての座席のシートベルト・チャイルドシートの正しい着用

交差点の交通事故防止

平成20年度交通安全標語

最優秀賞

「事故は瞬間 ベルトは習慣」

現：津別中学校 1年 鹿中千愛さん

平成22年度 網走支庁管内 町村職員採用資格試験案内

受験資格 大学卒 S57年4月2日～S63年4月1日までに生まれた人

高校卒 S61年4月2日～H4年4月1日までに生まれた人

受付期間 平成21年7月13日(月)～8月14日(金)

受付場所 網走支庁管内町村会(郵送可)

試験実施日 平成21年9月20日(日)

試験会場 網走桂陽高等学校

詳しくは北海道町村会ホームページ又は、役場総務課(☎76-2151)までお問い合わせください。

海上保安学校学生を募集します!

海上保安庁では、次のとおり海上保安学校学生採用試験を実施します。



受験資格 平成22年4月1日現在で24歳未満の方、高等学校卒業程度

申込受付期間 7月21日(火)～8月4日(火)
(当日消印有効)

第1次試験・場所 9月27日(日) 釧路市ほか
(札幌市、函館市、小樽市、旭川市)

試験内容 教養試験、学科試験等(受験課程によって異なります)

試験の詳細や受験案内等については下記までお問い合わせ下さい

問い合わせ先 紋別海上保安部管理課(紋別市港町5-3-10) ☎ 0158 - 23 - 0118

ホームページ <http://www.kaiho.mlit.go.jp/>

児童館の愛称を募集します!

地域の乳幼児や児童が楽しめる児童館の愛称を募集します。

募集方法 一般公募 町民の皆さんから募集します

募集期間 7月1日(水)～31日(金)

応募方法 愛称名とその理由、住所、氏名、年齢、電話番号を児童館・中央公民館・役場に備え付けの応募用紙に記入して応募箱に入れてください。はがき、メール、FAXでも受け付けます。

審査 児童館愛称選定委員会が審査します

当選発表 審査終了後、改めて発表します

応募・問い合わせ先

〒092 - 0235 網走郡津別町字幸町65番地1

「津別町児童館 愛称応募係」宛て

☎(FAX) 76 - 3303

e-mail tsubetsu.jidoukan@bz03.plala.or.jp

応募に当たっての注意

応募作品は、著作権に触れないものに限り、また採用された作品の権利は、津別町児童館に帰属するものとします。応募者の個人情報は選考のみに使用させていただきます。

サマージャンボ宝くじ!

1等・前後賞合わせて

賞金 3億円!



発売期間 7月13日(月)～7月31日(金)

抽選日 8月11日(火)

この宝くじの収益金は、市町村の明るく住みよいまちづくりに使われます。

(財) 全国市町村振興協会

網走支庁からのお知らせ

広域景観の形成を目指して協議会を設立

原始を残す知床を始めとして、山・湖沼・海など豊かで多様な自然に囲まれた東オホーツク地域の7市町(網走市、美幌町、津別町、斜里町、清里町、小清水町、大空町)が共に協力し、地域の宝としての美しい景観を守り育て、未来へ引き継いでいくため、「東オホーツク広域景観形成推進協議会」を平成21年3月26日に設立しました。

今年主な取り組み

・北海道景観条例に基づく広域景観形成推進地域指定を検討します。

・景観フォーラムを9月に開催します。

ホームページ

http://www.abashiri.pref.hokkaido.lg.jp/ds/adg/kenshi_matidukuri_kouiki.htm



津別町のプロジェクトが北海道地域再生チャレンジ 交付金事業に採択されました

北海道地域再生チャレンジ交付金とは

人口減少や高齢化の進行が著しい道内において、地域が抱える様々な地域格差の是正に向けて市町村が住民などと協働して取り組むプロジェクトを支援するための北海道の支援制度です。

平成21年度は、全道から12件のプロジェクトが提案され、単一市町村実施分9件、広域実施分1件の計10件のプロジェクトが選ばれ、津別町のプロジェクトもそのひとつとして認められたものです。

プロジェクト名 自然を生かした「癒しの空間」によるまちづくりプロジェクト

期 間 平成21年度～平成23年度

期待される効果等

森林セラピー基地の認証により、愛林のまち・癒しの空間体験提供のまちとしてのイメージ形成が図られ滞在型観光入込数の増加とふれあい機会の増大を図ります。

森林セラピー指定による専門的知識者の確保と地域の人材育成の促進を図ります。

地場製品の認知度と消費拡大を図ります。 定住型移住者の増加期待 交流人口の増加期待

構成事業の概要【平成21年度】

| | 事業名 | 実施主体 | H21事業費(千円) | 事業の概要 |
|---|------------------------|------------------------------------|------------|--|
| 1 | プロジェクト推進事業 | 地域再生プロジェクト推進協議会(観光協会・町内企業・団体・及び個人) | 20 | ・事業内容の検討・協議・調整 |
| 2 | 観光人材育成事業 | | 500 | ・観光関係者や住民向けホスピタリティ(おもてなし)研修 |
| 3 | 森林セラピー事業 | | 1,000 | ・森林セラピー基地事前調査 ・体験型観光を進めるため津別観光マイスター(ガイド)などの研修を行う |
| 4 | 津別町の「食」「食加工品」「木工品」開発事業 | | 5,000 | ・木の幹や枝を使った自然味を生かし、デザイン性を重視したアートな調度品の作製検討・開発 ・バスリコーダーの開発 ・地元食材を利用した安心・安全と健康に配慮した料理のメニュー化の検討・開発 ・生活に癒しを求めた木工品の開発・検討 |
| 5 | 津別町森林セラピー観光PR事業 | | 2,000 | ・情報誌やインターネットなどを活用し、津別町の自然と食の魅力PR ・観光客誘致運動の展開 |
| 6 | イベント・交流事業 | | 500 | ・「紅葉マラソン大会・コンサート」の開催 |
| 計 | | | 9,020 | |

平成21年度 内示額 9,000千円

事業実施主体

《地域再生プロジェクト推進協議会》

構成は、津別観光協会他、町内の事業所や個人・団体の方の参加を得て実施いたします。今後各種行事への町民の皆様の参加をお待ちしています。

問い合わせ先

役場 企画財政課地域振興グループ
☎ 76-2151 内線238

| | 平成22年度事業予定 | 平成23年度事業予定 |
|---------|--|--|
| 事業額(千円) | 8,020 | 2,520 |
| 主な事業 | 森林セラピー基地認証 イベント交流事業 人材育成 PR事業 | 森林セラピー体験観光事業 イベント交流事業 人材育成 PR事業 |



森川 由加里

「SHOW ME」が大ヒット!

今年も楽しいよ! つべつ夏まつり



井上 あずみ

「となりのトトロ」や「さんぽ」などを歌唱!

7月4日 前夜祭

活汲小中リコーダー演奏 18:10~18:30

津別中学校吹奏楽部演奏 18:40~19:00



つべつ千人おどり



よさこい競演

花火大会

19:30~20:00

20:10~21:00

21:10~21:30

主 津別観光協会
催 つべつ夏まつり実行委員会

7月5日 本祭

つべつ観光物産まつり 9:30~15:00

道産子馬体験試乗会 10:00~随時

ピーフまつり 10:30~14:00

ジャズバンド演奏 10:10~10:40

山鳴太鼓保存会演奏 10:50~11:20

つべつ川のぼり大会 11:00~12:00

HBCラジオ公開録音 12:00~13:30

町村特産品抽選会 13:40~13:50

管内カラオケ選手権 13:40~15:20

熱血フリーキック 小枝で笛づくり体験

ちびっ子ゲームコーナーなど

ごみのお持ち帰りにご協力ください!

グレステンスキー講習会に参加しませんか



元オリンピック選手の岩谷高峰(いわやなおみね)さんを講師に迎え、グレステンスキー講習会を行います。

グレステンスキーは、冬のスキーのトレーニングとして効果的な練習ができます。たくさんのスキー少年団や一般スキー愛好者の方の参加をお待ちしています。

日程 7月18日(土) 9:00~16:00 ジュニア対象

7月19日(日) 9:30~12:00 ジュニア対象

13:00~16:00 一般成人対象

参加料 子ども 2,000円(1日のみの参加の場合は1,500円)

一般 500円(2時間)

定員 子ども 30人、一般 20人

申し込み先 中央公民館社会教育課 ☎76-2713

その他

・参加者は、ブーツを持参すること。

・参加者は、各自スポーツ傷害保険に加入すること。

・子ども個人で参加する場合は、必ず保護者が同行すること。

・チームで参加する場合は、必ず監督又はコーチが同行すること。

