

Public Relations

広  
報



<http://www.town.tsubetsu.hokkaido.jp/>



今月の表紙 全国訪問おはなし隊 ~ 本の楽しさに触れました ~

特集 特定健診はお得な健診です  
変わる町営バス 第3回

まちの話題 花のまちづくりに向けて フラワーマスター認定講習会開催  
行灯、屋台、コンサート 第2回つべつ七夕まつりが盛会に開催

温故知新  
活汲の発展に尽くす  
活汲 竹中 誠一さん

**2012.9**  
**NO.597**

# 特定健診はお得な健診です

## ～平成24年度 津別町国保特定健診受診率の中間報告

平成24年7月末現在の特定健診受診率 20%

200名が特定健診を受診、80名がみなし健診に協力！

平成20年度から始まった特定健診は、受診率が低いと医療保険者にはペナルティとして、後期高齢者医療制度への支援金の支出が増額されます。その結果、みなさんが負担する保険税が増えるなどの影響があり、今年度が重要な年になります。

「今年は絶対に受けようと思ってた」「ハガキが来たから受けるよ」と特定健診を受けてくださる方や、「普段病院で検査しているから、その結果を町に出したらいいのかい」とみなし健診にご協力くださる方々が多く、7月末で既に200名の方が特定健診を受診され、80名の方がみなし健診にご協力いただいています。

みなし健診は、普段病院で受けている検査結果や職場健診の結果を町に提出していただくことで、特定健診を受けたとみなすことができる健診のことです。特定健診の必須項目を検査していることが条件になります。詳しくは、役場もしくは通院先の病院にご相談ください。

今年度の目標は65%

目標達成にはみなさまのご協力が必要です

平成24年度の特定健診は、みなさまのご協力により、7月末現在、特定健診受診率（みなし健診を含む）は、20%になっており、昨年と同時期と比べて、5.5%ほどアップしています。平成21年度の1年間の特定健診受診率を上回る状況にあります。

しかし、国の目標である65%を達成するには、まだまだ多くの方々のご協力が必要です。

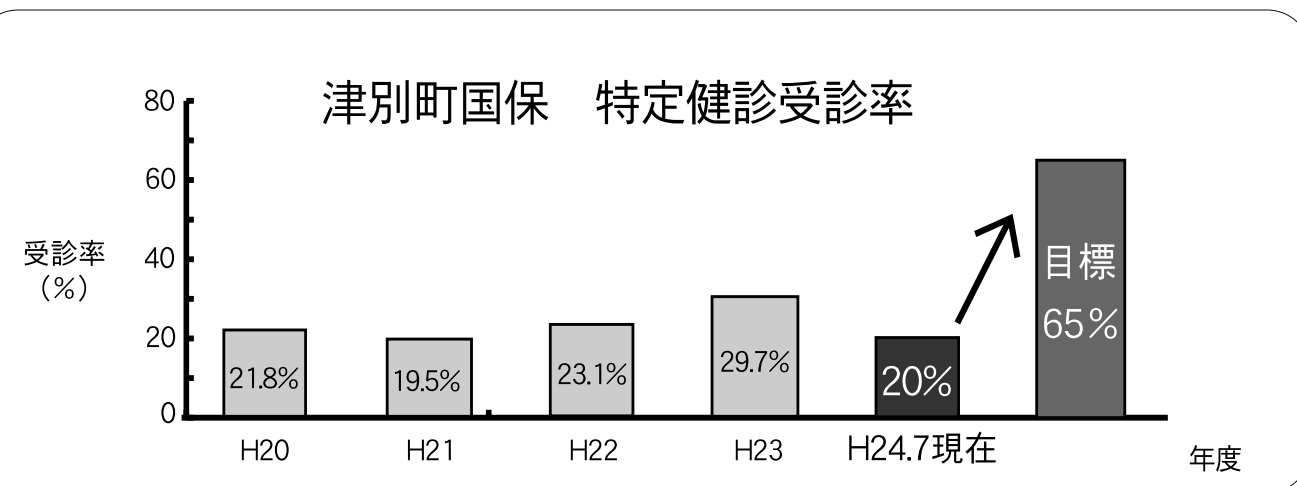

特定健診お申し込み・ご相談

保健福祉課健康推進担当 ☎76-2151（内線232、332）

特定健診を受けないのはもったいない！

病院で受けられない検査も1,000円で受けられます

特定健診は、全身の病気の早期発見を目的に行っています。実は普段、病院で検査できる項目には限りがあります。例えば、高血圧や脂質異常症で通院中の方は、糖尿病の詳しい検査（HbA1c）や痛風の検査は保険証を使ってはできません。これらを自己負担で受けると1万円以上かかることもあります。

しかし、「病院で検査しているから大丈夫」と思っている方が多いのが実情です。町の特定健診を初めて受けられた方は「人間ドックみたいに充実した検査項目なのに、1,000円で受けられるのはとってもお得！」とお話されていました。ぜひ、みなさまも特定健診をご利用ください。

町民会館の健診では、がん検診（胃・肺・大腸・前立腺・乳・子宮）や肝炎ウイルス検診、エキノкокクス症検診も同時に受けられます。

なお、今年度61歳の方（S26.4.1～S27.3.31生）は、特定健診・がん検診が無料で受けられます。

### 特定健診の内容

問診、身体計測（身長・体重・腹囲） 医師の診察、尿検査（糖、蛋白） 血圧測定、血液検査：空腹時血糖、中性脂肪、コレステロール（LDL、HDL）  
肝臓の機能（GOT、GPT、-GTP）

### 津別町国保が追加で行っている内容

HbA1c（糖尿病） クレアチニン（腎臓の機能） 尿酸（痛風）  
心電図検査（一部の方） 他の市町村より充実しています！

この他に、2次健診として、糖尿病検査（糖負荷試験）や動脈硬化検査を行っています。

糖尿病検査では、茶碗1杯のご飯を食べた時の血糖の上がり具合やインスリンの出方が分かる、より詳しい検査です。他ではなかなか出来ない検査です！

特定健診は、  
とってもお得な  
健診です。  
受けないのは、  
もったいない  
ですよ！



今年度の町民会館の特定健診は、残り10月と2月です

10月の健診は9月3日申込受付開始！

詳しくは、4～5ページをご覧ください

10月は乳がん・  
子宮がん検診もあります  
オプションで心電図・眼底検査も  
受けられるようになりました

今年度の特定健診は  
右記の予定になってい  
ます。都合のよい時に  
ぜひお受けください。

町民会館の特定健診 10月21日～22日、2月19日～20日

津別病院の特定健診 3月までの毎週木曜日、第1.3土曜日の午前中

網走厚生病院の人間ドック 3月までの平日

# 秋の健診の申し込み受付開始！！

～年に1度の健診で健康チェック～

## < 健診の日時 >

10月21日(日)・22日(月)

6:00～、6:30～、7:00～、7:30～

8:00～、8:30～、9:00～、9:30～

各時間定員があります。

先着順となりますので、お早めにお申込みください。

## < 場所 >

町民会館

## < 申込期間 >

9月3日(月)～14日(金)

お電話もしくは直接窓口でお申込みください。

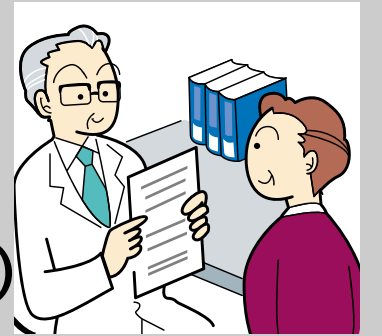

## 特定健診のご案内

### 特定健診・生活習慣病健診

津別町国民健康保険加入者で

- ・30～39歳の方
- ・40～74歳の方

料金：1,000円

### 後期高齢者健診

後期高齢者保険に加入されている方

(75歳以上の方)

料金：500円

今年度61歳(S26.4.1～S27.3.31生まれ)になる方には、

無料受診券をお送りしております。ぜひご利用ください。

津別病院でも健診が受けられます！！(40歳以上の方のみ)

日時：毎週木曜と第1・3土曜の午前中

申込：特定健診受診券と国民健康保険証を持って病院受付窓口で申し込んでください

病院で検査を受けている方、職場健診を受けている方へ

「わざわざ特定健診を受けるのは…」とお考えの方、みなし健診のご協力をお願いいたします。町に検査結果をお知らせいただくことで、特定健診を受けたとみなすことができます。ぜひ、役場にご連絡をお願いいたします。

## がん健診等のご案内

年々、がんになる方が増えています。

がんは早期に見つけ、治療することで治る可能性の高い病気です。

下記の検診は保険の種類に関係なく津別にお住まいの方は受けられます。

検 診	対象年齢	検診内容	料 金
胃がん検診	40歳以上	バリウム検査	900円
肺がん検診		胸部レントゲン撮影	200円
大腸がん検診		検便(2日分)	400円
前立腺がん検診	50歳以上の男性	血液検査	500円
乳がん検診	40歳以上の女性 (2年に一度)	マンモグラフィー(レントゲン)検査・触診	1,000円
子宮がん検診	20歳以上の女性 (2年に一度)	子宮頸部(入口)の細胞の検査・エコー検査	800円
エキノкокクス症検診	小学3年生以上 (5年に一度)	血液検査	無料
肝炎検診	40歳以上(今まで受けたことのない方)	血液検査	無料

今年度61歳(S26.4.1～S27.3.31生まれ)になる方は、

検診料は無料です。

無料クーポン券の対象の方は、ぜひ検診をお受けください。

# 開成線は北海道北見バスが運行



注意：停留所は、大まかな位置で表しています。



表1 開成・津別線の主な時刻表（北見行）

主な停留所名	1	2	3	4	5	6
津別町役場	6:10	6:56	9:20	12:15	15:57	18:11
津別児童館	6:10	6:56	9:20	12:15	15:57	18:11
津別中学校入口	6:11	6:57	9:21	12:16	15:58	18:12
町営バス車庫	6:12	6:58	9:22	12:17	15:59	18:13
共和生きがいセンター	6:13	6:59	9:23	12:18	16:00	18:14
河岸公園	6:14	7:01	9:24	12:19	16:02	18:15
津別西町	6:15	7:02	9:25	12:20	16:03	18:16
津別緑町	6:16	7:03	9:26	12:21	16:04	18:17
最上	6:27	7:14	9:37	12:32	16:15	18:28
北上	6:41	7:28	9:51	12:46	16:29	18:42
とん田仲通	6:48	7:36	9:58	12:53	16:37	18:49
寿町	6:53	7:41	10:03	12:58	16:42	18:54
北斗高校	6:55	7:44	10:05	13:00	16:45	18:56
北見郵便局	6:57	7:47	10:07	13:02	16:48	18:58
北見	7:02	7:53	10:12	13:07	16:54	19:03

開成・津別線の主な時刻表（津別行）

主な停留所名	1	2	3	4	5	6
北見	7:15	8:10	11:08	14:30	17:04	19:13
北見郵便局	7:17	8:12	11:10	14:32	17:07	19:15
北斗高校	7:19	8:14	11:12	14:34	17:09	19:17
寿町	7:21	8:16	11:14	14:36	17:12	19:19
とん田仲通	7:26	8:21	11:19	14:41	17:17	19:24
北上	7:34	8:29	11:27	14:49	17:27	19:32
最上	7:48	8:43	11:41	15:03	17:40	19:46
津別緑町	7:59	8:54	11:52	15:14	17:51	19:57
津別西町	8:00	8:55	11:53	15:15	17:52	19:58
河岸公園	8:01	8:56	11:54	15:16	17:53	19:59
共和生きがいセンター	8:02	8:57	11:55	15:17	17:54	20:00
町営バス車庫	8:03	8:58	11:56	15:18	17:55	20:01
津別中学校入口	8:04	8:59	11:57	15:19	17:56	20:02
津別児童館	8:05	9:00	11:58	15:20	17:57	20:03
津別町役場	8:07	9:02	12:00	15:22	18:01	20:05

**回数券等払戻し**  
10月以降、町営バスの回数券と定期券は、使用することができなくなりま。また、払戻しも行いません。回数券は期限までに使い切るか、9月中旬に払戻しの手続きを受けてください。  
払戻の手続き先は建設課バス担当（役場2階）です。

先にお知らせしていましたが、混乗スクールバスの予約をお受けする、直通電話の番号が決まりました。  
**76-2166番**  
ファクシミリも同じ番号です。ご予約はこの番号に、直接お申し込みください。  
予約受付は9月10日からです。

表2 主なバス停までの運賃

北見	北見郵便局	北斗高校	南大通	北上	津別緑町	津別西町	共和生きがいセンター	町営バス車庫	津別町役場
200	200	200	200	200	200	200	200	200	200
240	240	240	230	230	230	230	230	230	230
900	890	870	820	760	790	790	790	790	790
950	920	900	850	820	810	810	810	810	810
950	950	930	880	840	820	820	820	820	820
950	950	950	900	840	840	840	840	840	840

**運行時刻**  
運行は、町営バスのとくと同じ12便（6往復）です。主な時刻は表1の時刻表のとおりで、運行日は、次によります。  
1月1日 全便運休  
土・日・祝祭日 始発1便が運休

**フリー乗降**  
開成線でも、フリー乗降区間

**バス無料乗車券**  
現在、高齢者や障がいのある方に交付されているバス無料乗車券は、町営バスが廃止になっても、

**運行路線**  
開成線の津別市街内の路線は、これまで緑町から津別バスターミナルを経由して豊永バス車庫を終点としていましたが、10月1日以降は緑町から河岸公園前、生きがいセンター、豊永バス車庫を経由して、終点が津別バスターミナルになります。豊永には、新たに津別中学校入口のバス停が新設されます。  
北見市街では、国道を右折せず夕陽ヶ丘通まで進み、夕陽ヶ丘通を右折して北斗高校、北見郵便局を経由して終点である北見バスターミナルへの経路となります。（経路図参照）

**運賃**  
運賃については、初乗りが110円から150円に上がります。主な区間の運賃は、表2のとおりです。津別町役場〜北見間は950円となります。  
通学定期は、北見津別間は現行料金と同程度になります。ただし、市内の通学定期はこれまでと違い、同じ北海道北見バスの乗り継ぎになりますので、割引の対象になります。  
定期券は、北見バスターミナル、北見バス美幌営業所、津別ハイヤーで購入できますが、津別ハイヤーは取次所ですので、即時購入とはなりません。  
料金、定期券購入等についての詳細は、北海道北見バス営業所（01571-2312181）にお尋ねください。

**通学補助金**  
通学定期で町の補助を受けられる人は、これまでは本人負担分を支払うだけで定期券を購入できました。  
しかし10月からは、定期券の購入に際してはいったん全額を支払い、その後補助金を町に請求をして、指定口座に振り込まれるという方法に変わります。  
これまでと違い、購入の際に一時的に大きな支払いが生じることになりますが、ご理解、ご協力をお願いします。



注意：停留所は、大まかな位置で表しています。

10月1日から開成線の運行が、町営バスから北海道北見バスに変わります。今月号では、民間バスとなる開成線の運行内容などについて、お知らせします。

年末年始 土・日・祝祭日の運行に準ずる。

引き続き北海道北見バスで利用することができます。  
利用できる路線と区間は、次のとおりです。  
開成・津別線 津別〜北見間  
美幌・津別線 津別〜美幌間  
なお、相生線や上里線などの混乗スクールバスに乗る場合、バス無料乗車券は無料です。

# 台湾 二水郷ってどんなところ？

10月に「友好都市」締結の調印を行い、今後様々な交流を予定している二水郷（郷は町の意味）についてご紹介します。

**位置**  
台湾の中心部からやや西寄りに位置しています。



**面積**  
29.44キロメートル（津別町の約24分の1）

以降、カッコ内は津別町との比較

**人口**  
16,224人（約2.9倍）

**気候**  
亜熱帯型、夏は長く冬は短く年中温暖で4月～10月の平均気温は25度以上（約13.3度）11月～3月でも15度以上（約4.4度）あります。年間降雨量は平均1,500ミリ（平均約790ミリ）で、その80%が夏に集中しています。

**歴史**  
二水はもともと「二八水」と呼ばれ、開墾以来300年の歴史があり、清の時代（18世紀）には大規模な灌漑用水路が引かれ、近隣も含め2万ヘクタールに及んだ土地を潤し、全面的開発を促しました。これが「二八水」開

拓の全盛期でした。「二八水」は後に「二八水庄」となり、日本支配時代に「二水庄」に改められ、戦後中華民国政府が「二水郷」を設置し現在に至っています。

二水は、台湾中央部の南投県山間部に入入りする玄関口にあたり、日本支配時代に物資集散地として栄え、現在も町にあるバロック式の赤レンガ建築が古き良き時代の面影を残しており、当時の栄華を偲ばせています。

**農産物**  
温和な天候で雨量も多く、灌漑用水路も整備されているため、農産物は豊かで特に米は有名となっており、その他にも茄子、ゴーヤ、へちまなどの野菜とザボン、グアバなどの果物も盛んに栽培されています。

また、農民たちが栽培した龍眼樹（ライチに似た果樹で種が龍の目に見えることからこの名がついたといわれている）の花で蜜蜂を飼育し、「龍眼樹蜜」として特産品となっています。

**文化と工芸**  
文化の香りが高い「螺溪石硯」（螺溪という石に彫刻を施した硯）が有名で、その他、桶の工芸、指人形劇、獅子舞などの文化工芸の伝承・保存に取り組んでいます。

**お祭り**  
先人たちが用水路を整備してくれたおかげで、二水が穀倉地帯になったという功績を偲ぶために毎年11月に「水祭（は足へんに包）」が催され、昨年は津別町からの訪問団も参加しました。

**環境保護への取り組み**  
台湾サルを保護するために国が二水郷に「台湾サル保護区生態教育館」を設置し、ボランティアを養成しながら、学校や住民に台湾サルの保護に対する理解を深めってもらう取り組みを行っています。

**レジャー施設**  
二水には、多くの登山歩道があり、歩きながら豊かな自然生態を観察することができ、途中、台湾サルに遭遇することもあります。

また、二水にはほとんど工業がなく、住民の60%は農業生産に従事しています。近年は政府がレジャー農業を推進しており、様々な農園や民宿などのレジャー関連施設ができました。

これら二水郷の紹介をしているパネルをさんさん館と役場正面玄関に掲示していますので、ご覧ください。



都市と農村の交流の推進は、「人・もの・情報」の行き来を活かし、都市と農山漁村それぞれに住む人々がお互いの地域の魅力を分かち合い、理解を深めるために重要な取り組みです。



シンボルキャラクター グリンツくん

これまでで青少年交流等で、船橋市や南アルプス市との交流を行っています。町内の農家では、平成20年度から本格的に、都市の高校や専門学校等の教育旅行（修学旅行や研修旅行）を受入れしております。本年は8月20日から25日まで、大阪ペイ動物看護専門学校との酪農体験研修を実施。さらに9月28日から1校の受入れが決定しています。受入れた農家では、生活スタイルはそのままに、宿泊・食事・農業を一緒にを行い、ありのままの農家（農村）生活を体験してもらいます。自分たちの農業を知ってもらい、都市に帰って家族や知人に話をするなかで、『津別町農業の応援団』になってもらうことを目的としています。

受入れは、農家が構成員となっている『津別町グリーン・ツーリズム運営協議会』（事務局・町、JAつべつ）が窓口となり教育旅行等を受入対象として農業体験を中心にしています。



# 都市と農村の交流 〜グリーンツーリズムへの取り組み〜

これまでの受入実績と今後の予定

年度	学校数	延べ人数	延べ日数
平成20年度	1校		
平成21年度	3校	262人	11日
平成22年度	宮崎県の口蹄疫発生に伴い受入中止		
平成23年度	3校	328人	11日
平成24年度(予定)	2校(8月・9月)	200人	9日



短冊に願いを込めて



盛り上がった安西絵里のコンサート

8月4日、さんさん館施設及び駐車場を会場に第2回つべつ七夕まつり（主催＝つべつ七夕まつり実行委員会）が開催され、町内外から500名を超える方々が訪れました。

多目的広場には、ステージと客席が設けられ、沿道には、子どもたちを中心に町民の皆さんによって作られた小行灯96基が並びました。また、駐車場には願い事を書いた短冊がくくられた柳の木を囲むように飲食席が設けられました。

午後4時45分からはコンサートが開演し、第1部ではRECつべつがリコーダーとギターによる息の合った演奏を披露。第2部は、美幌町のバンド「ファンキーブラザーズ」が、ノリの良い演奏で観客を沸かせていました。第3部は、オホーツク観光大使でもある安西絵里が出演し、芯のある澄んだ歌声に観客からは惜しみない拍手が送られました。

また、実行委員会構成団体による手作り屋台・縁日コーナーは、飲み物・食べ物を求める列が途切れることなく、来場者は夏の夕べの一時を満喫していました。

### 行灯 屋台 コンサート 第2回つべつ七夕まつりが盛会に開催

### 花のまちづくりに向けて フラワーマスター認定講習会開催

7月29日、中央公民館で平成24年度フラワーマスター認定講習会が開催されました。花の育成管理、まちなみ景観に配慮した花の使い方などを指導助言できる方を『フラワーマスター』として認定し、うるおいとやすらぎのある地域独自のまちづくりを推進する人を増やそうという北海道の事業で、認定を受けるには地域の推薦と講習会への出席が必要です。

今回の講習会には町の内外、遠くは稚内市から88人が参加。講師の中井和子氏（中井景観デザイン研究室主宰）、笠康三郎氏（緑化計画代表取締役）の話に熱心に耳を傾けていました。



### わんぱくキッズ さんさん館で水遊び

7月24日、さんさん館前のウッドデッキで『わんぱくキッズ・水遊び』が行われました。

わんぱくキッズは、生後3か月から保育所・幼稚園入園前までの親子を対象とした教室です。

この日は前日からの猛暑で、朝9時30分ごろから徐々に14組の親子が集まり、



気持ちの良い青空の下、2つのプールや保育士が作ったペットボトルタワー、シャボン玉などでたっぷり水遊びを楽しみました。

## topnics

まちのわだい

### 木製すべり台と木製パネル さんさん館に寄贈

さんさん館が第15回全国木材活用コンクールにおいて農林水産大臣賞（最優秀賞）を受賞したことを記念し、8月2日に木製すべり台と木製パネルが寄贈されました。木製すべり台は、さんさん館の建設主体工事を行った清水建設株（清水靖則代表取締役）からの寄贈で、カラマツの合板と集成材により製作されています。

木製パネルは、家具等の製作を行った山上木工業有（山上裕靖代表取締役）からの寄贈で、さんさん館の写真と賞の概要を表示したパネルが、カラマツ合板の集積材で加工した額縁に収められています。

佐藤多一町長からは、「いずれも建物にフィットし、さんさん館を訪れる皆さんに津別の木材加工技術を誇れるものになると思います」とお礼が述べられました。



遊び場コーナーの木製すべり台



エントランスの木製パネル

### 第62回社会を明るくする運動 ふれあい町民のつどい開催



7月26日、ふれあい町民のつどい（社明運動津別町推進委員会主催）が中央公民館で行われました。町長の主催者あいさつ、美幌地区保護司会津別分区長の福井全雅さんによる法務大臣メッセー・ジ紹介に続いて、「社会を明るくする運動標語」入賞者の表彰式が行われました（最優秀賞は広報8月号に掲載）。

### 地元の味を子どもたちに 津別産和牛が寄贈される

津別町肉牛振興会（迫田和男会長）から教育委員会に津別和牛肉60kgの寄贈があり、8月2日、阿部博道教育長に目録が手渡されました。

地元の食材をあまり食べたことがない子どもたちに味を知ってもらうとともに、安心安全なものを提供したいという想いから実施されたもので、今年で3年連続の寄贈となります。

この牛肉は、夏休み明けに町内全ての小、中学校の給食の献立として出されました。



### 力を合わせて家づくり ダンボールキャンプ実施



7月28日、29日の両日、豊永の屋内ゲートボール場で、夏休み恒例のダンボールキャンプが行われました。

小学1年生から6年生までの参加者は、男女別に5つの班を結成。高校生のボランティアスタッフや保護者らとともに、みんなで力を合わせて商店などから提供されたダンボールを使って、個性的な家を組み立てました。

我が家が完成すると流しそーめんやジンギスカンの夕食、翌朝にはみんなで一緒に朝食作りに挑戦するなど、夏休みの楽しいひとときを過ごしました。

### いちいの園慰問

### 共和地区盆踊り大会開催

8月11日、いちいの園慰問・共和地区合同盆踊り大会が開催されました。毎年、特別養護老人ホームいちいの園の駐車場を会場に、共和第2・第3・第4自治会と、新栄老人クラブとの共催で開かれていたもので、今年で29回を数える恒例行事です。

地域の住民が浴衣姿や思い思いの仮装で踊りを披露。途中からはホームの入所者も輪の中に入り、踊りを楽しみました。

会場には焼き鳥、ビールなどの屋台も軒を連ね、参加者はよ



うやく訪れた暑い夏の夜を楽しんでいました。

# 津別町農作物作付動向調査 結果報告

町では各年の7月1日現在で「農作物作付動向調査」を実施しております。今年の調査結果がまとまりましたので、概要についてお知らせします。

農家戸数と農業従事者人口（過去5年間の推移） 単位：人・戸

年度	農家戸数 (法人含)	農業従事者人口	男女別内訳	
			男	女
H20	184	531	286	245
H21	181	526	285	241
H22	181	520	286	234
H23	180	516	285	231
H24	177	525	299	226

畑作物の作付け動向（過去5年間の推移） 単位：ha・%

	麦類	豆類	馬鈴薯	野菜	工業作物	飼料作物	その他	計
H20	1,187	532	614	512	1,118	1,054	57	5,074
H21	1,203	540	572	487	1,073	1,061	75	5,011
H22	1,202	544	606	497	1,105	1,115	85	5,154
H23	1,260	510	613	491	1,045	1,117	59	5,095
H24	1,239	546	633	497	988	1,125	72	5,100
H23とH24の増減割合	-1.7	7.1	3.3	1.2	-5.5	0.7	22.0	0.1

家畜（過去5年間の推移）

(1) 乳用牛 単位：頭

	年度	H24	H23	H22	H21	H20
未経産牛	12ヶ月未満	296	297	340	338	397
	12以上18ヶ月未満	588	578	582	503	385
	18ヶ月以上	302	285	291	304	292
経産牛		1,147	1,137	1,140	1,145	1,133
計		2,335	2,297	2,353	2,290	2,207

(2) 肉用牛 単位：頭

	年度	H24	H23	H22	H21	H20
肉専用種 (黒毛牛等)	肥育	1,663	1,495	1,459	981	1,257
	繁殖	284	283	267	258	253
	兼用	2,290	89	71	106	108
ホルスタイン	8ヶ月未満	1,750	1,730	1,530	1,390	908
	8ヶ月以上	1				
F1(×)			212	350	686	
計		5,988	3,597	3,539	3,085	3,212

平成24年より町外企業が町内企業に変更になり、肉用牛が増加しております。

問い合わせ先 住民企画課 住民企画グループ ☎76-2151(内線215)

## 津別町人づくり・まちづくり活動支援事業募集のお知らせ

平成24年度 2回目  
町では、『津別町人づくり・まちづくり活動支援事業』として、産業、福祉、芸術文化、スポーツ、コミュニティ活動など様々な分野で地域の活性化を図ることを目的に、まちづくりのリーダーの育成及び町民の自主的なまちづくり活動を支援しています。

募集期間 平成24年9月3日(月)～平成24年9月28日(金)  
人づくり活動支援事業 対象...町民が国内外で研修する事業  
補助額...補助対象経費の1/2以内(限度額 国内8万円、国外20万円)  
まちづくり活動支援事業 対象...町内の団体が既存の活動の拡充となる自主的なまちづくり活動を行う事業  
補助額...補助対象経費の総額以内(限度額 100万円 下限額5万円)

事業の承認  
申請者は、必要書類提出後、審査会において審査委員に事業概要等を説明していただきます(プレゼンテーション)。そこの審査の結果、事業が採択されます。

申請及び問い合わせ先 住民企画課 住民企画グループ ☎76-2151(内線215)



恒例のかき氷早食い大会



仮装盆踊りも毎年人気

## 北国の夏の夜を満喫 つべつ納涼盆おどり大会開催

8月15日、津別神社境内にてつべつ納涼盆おどり大会(主催・津別観光協会、つべつ納涼盆おどり大会実行委員会)が行われました。

子供盆踊りで幕を開けた第一部は、恒例のアメリカン盆ダンスやかき氷早食い大会に観客から声援が飛んでいました。

開会式に続いて行われた第二部は、大人盆踊りやお楽しみ抽選会で大いに盛り上がり、豪華景品が用意された仮装盆踊りでは、工夫を凝らした衣装の踊り手が会場の笑いを誘っていました。

会場には、わたあめ、焼き鳥などの屋台やスマートボール、輪投げなどのアトラクション、さらに今年からはおもちゃ屋コーナーも登場し、多くの子どもたちで賑わいました。



現在受入後、今後はトランポリンを続けるべく、勉強と両立させてがんばりたいと述べていました。

全日本ジュニアトランポリン選手権 津別から2選手が出場  
第40回全日本ジュニアトランポリン競技選手権大会(7月26日、29日、大阪府)に、津別トランポリンクラブの2選手が、北海道の代表として出場しました。  
大会に出場したのは、笹本陸くん(津別中3年)と、笹本梨真さん(津別小6年)の兄妹。二人とも個人競技で、陸くんは中学生男子の部、梨真さんは小学生高学年女子の部に出場。陸くんは決勝で8位に入賞し、同クラブのこれまでの出場選手の中で最高の結果を出しました。  
帰町後、2人は役場を訪れ、町長に結果を報告。入賞した陸くんは、「イメージトレーニングも取り入れて練習してきた。本番では、メダルを目前に緊張してしまっ

創業100年に感謝 佐藤商行から絵画の寄贈  
7月30日、佐藤商行株(佐藤久哉代表取締役)から、同店の創業100年を記念して、町に絵画の寄贈がありました。  
佐藤代表取締役は、「この絵画は塩田満男氏の作で、房総半島の朝日を描いたもの。縁起のよい絵なので、大正2年の創業以来、お世話になってきている町に贈りようと思いましたが、多くの人の目に触れるところに飾っていただければありがたいです」と話していました。



紅葉マラソン大会運営費の一部に今年も津別ライオンズクラブから寄附がありました

8月1日、津別ライオンズクラブ(田中四郎会長)から、この秋のマラソン大会運営費の一部に充てていただき、教育委員会に3万円の寄附がありました。  
今年で11年目を迎えるもので、受け取った阿部博道教育長は、長年の厚意に対するお礼を述べました。  
寄附金は、10月7日に行われるつべつ紅葉マラソン大会の円滑な運営に役立てられます。

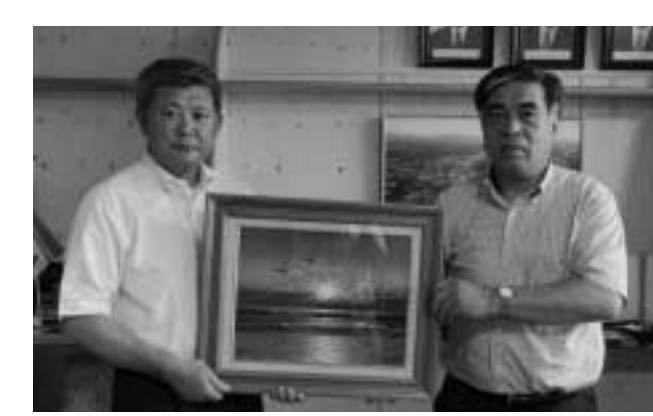

気軽に声をかけていただける職員に

渡部 ゆかりさん



わたなべ ゆかりさん / 昭和63年10月生まれ / 津別町役場勤務 / 豊永在住

# 青春

くるーずあっぷ

「1年目はがむしゃらでしたが、今年の仕事内容を理解しながら対応できるようになりました」と話すのは、津別町役場に勤めて2年目の渡部ゆかりさん。  
釧路市生まれの渡部さんは、父親の仕事の関係で道内各地を転居し、小樽潮陵高校から北海道医療大学心理科学部へ進学しました。公務員を目指したのは、臨床心理学を専攻する中で「心身に悩みを抱える人たちを、行政の側から幅広くサポートしたい」と考えたからだそうです。

現在、保健福祉課で介護保険を担当。「保険の認定、利用状況の把握、保険料の計算などを行っています。まだ認知度が低い介護保険なので、窓口では分かりやすい説明を心がけています。担当が変わっても住民の方に気軽に声をかけていただけるような職員になりたいです」と意気込みを語ってくれました。  
休日は美幌の祖母の家に行ったり、リコーダー愛好会RECつべつの活動、公民館のヨガ教室でリフレッシュしているそうです。

# 温故知新

【413】

## 活汲の発展に尽くす

竹中 誠一さん



たけなか せいいちさん / 大正15年1月、津別町生まれ / 86歳 / 活汲在住

「祖父の代に一家5人で、石川県七尾市から常呂屯田兵として端野に入ったのが、北海道での始まりです。明治29年のことですよ」と話す竹中誠一さん。活汲に移ったのは明治39年で、以後竹中家は5代にわたって同地の開拓と発展のために汗を流してきました。  
開拓農家の3代目として生まれた竹中さんは、活汲尋常高等小学校を卒業すると、ほどなく父親を亡くし、若くして一家の柱として家業を支えることになりました。

やがて第二次世界大戦が始まり、時が経つとともに日本は劣勢に立たされます。体格は良かったものの、当時病気がちだった竹中さんは、徴兵検査で後方支援の「乙種合格」。国のため戦地に赴くことが叶わず、気が抜けたようになり「また」と、その時の気持を振り返ります。  
戦後は農家の主として地域の復興と発展に力を尽くしてきた竹中さんは、昭和48年に津別町議会議員に当選。以来、3期12年にわたって町政に取り組みます。任期中で一番思い出深いのは、活汲に小麦の乾燥施設の建設を実現したこと。「話が得意な方ではありませんが、広域議会でも働きかけるなど、自分なりに努力しました」。  
5年前に奥さんに先立たれ、寂しい思いをしておられる竹中さんですが、亡くなる数か月前の80歳の誕生日に、病床の奥さんが娘さんの買ってきたケーキと寿司を「おいしい、おいしい」と言って、喜んで食べていたのが忘れられない思い出だそうです。  
農家は継がないと思っていたお孫さんが、思いがけず活汲に戻り、5代目を継ぐ決心してくれたことも、これからの楽しみのひとつだとか。

# 健康いきいき

## もしもの時の連絡先は？

津別町にはたくさんのお年寄りが住んでいます。一人で暮らしている方が何人いるかご存じですか？ 津別町の人口約5500人のうち、約400人が65歳以上で一人暮らしをしています（平成24年3月末現在、施設入所・長期入院等除く）。  
このようなお年寄りの方々が、安全に一人暮らしを続けられるように、日々様々な職種の人達が活動しています。  
定期的にお年寄りの家に伺って元気な様子を確認することも活動の一つですが、この際に事故や病気で動けない、話せないお年寄りを発見する時があります。このような緊急時に、家族がどこに住んでいるのか、連絡先はどこなのか分からないければ、病院へ運ぶときや治療などにも支障が出ます。

- もしもの時に備え、一人暮らしのお年寄りももちろんですが、家族と暮らしている方も元気なうちから連絡先を決め、自分以外の人もわかるようにすることが大切です。
- 連絡先の例
- ・自分の名前
  - ・生年月日
  - ・かかりつけの病院・電話番号
  - ・第一連絡先の相手氏名
  - ・その人の住所・電話番号
  - ・その人の勤め先・電話番号
  - ・右記以外の必要と思われること
- 連絡先は第一までであると安心です

その他大切なこととして、入院後必要となる健康保険証、治療薬等の手帳、現金、通帳、印鑑などは自分以外の人（家族や連絡相手など）でも持参できるように保管方法を工夫しましょう。

また血圧や心臓の持病がある方、糖尿病で治療中の方などは、体調の変化が起こりやすいので、普段からの通院や内服治療をきちんと継続することが大切です。

# 暮らしを支える 税

## 町道民税の特別徴収（給与天引き）について

町道民税の納め方は、本人が納付書（又は口座振替）で納める普通徴収と、事業主が本人の給与から町道民税分を予め天引きしておき、本人に代わって納める特別徴収の2つがあります。

普通徴収は1年分の税額を4回（6・8・10・12月）に分けて納めます。特別徴収は1年分の税額を12回に分けて給与から天引きします。特別徴収の方が、1回あたりの負担額が少なく、負担する時期も普通徴収に比べ遅く、納税者の手間は全くありませんので、納税者にとって便利な方法です。特別徴収を希望される方は、勤め先にご確認ください。

《事業主へのお願》  
所得税の源泉徴収義務のある事業主（給与支払者）は、従業員（納税義務者）の町道民税を特別徴収することが法律（地方税法及び町税条例）により義務づけられています。

特別徴収を開始するには、給与報告書を町に提出（毎年1月末）する時に、特別徴収分として提出下さい。翌年度から特別徴収を開始します。また、給与からの天引き額は予め町で計算して通知しますので、源泉所得税のように金額を計算する必要はありません。さらに、11月までなら、年度途中からでも特別徴収を開始できます。特別徴収を行っていない事業主の方には、ぜひご検討願います。



# お知らせ

## information

### インフォメーション

まちづくりに対する疑問、ご意見をお寄せください。

住民企画グループ ☎ 76 - 2151  
FAX 76 - 2976

#### 公衆浴場の無料開放及び営業時間変更のお知らせ

敬老の日に伴う公衆浴場無料開放を実施しますので、ご利用ください。

実施日 9月16日(日)、18日(火)  
午後4時～午後9時

9月17日(月)は定休日

対象者 70歳以上の町民

また、10月2日より公衆浴場の営業時間が、午後3時から午後9時までとなります。

問い合わせ先  
住民企画課環境衛生担当  
☎ 76 - 2151 (内線217)

#### 学齢児童届出書の提出をお忘れなく

来月4月に小学校へ入学されるお子さんのいる家庭に対して「学齢児童届出書」の提出をお願いしています。

該当するのは、平成18年4月2日～平成19年4月1日までに生まれたお子さんです。

届出用紙は9月上旬頃に送付しますので、期日までに忘れずに提出してください。

なお、届出用紙が届かない方は、お手数ですがご連絡ください。

提出期限 9月20日(木)

提出先・問い合わせ先  
教育委員会生涯学習課  
☎ 76 - 2151 (内線272)



#### 津別町職員の新規採用を予定しています

平成25年4月に新規採用する職員を、次により募集する予定です。お知らせします。

職種  
一般行政職(事務職)  
☎ 76 - 3303

#### 全国一斉！ 法務局休日相談所を開設します

法務局では、登記・供託・戸籍・人権擁護事務などの業務に関する相談として、相続登記手続、土地の境界問題、遺言、成年後見、いじめや児童虐待、高齢者に対する介護者の虐待、女性に対する暴力といった人権に関する困りごと、心配ごとなどの相談を受けける「全国一斉！ 法務局休日相談所(釧路地方法務局)」を開設します。

相談担当者は、公証人・司法書士・土地家屋調査士・人権擁護委員・法務局職員です。相談は無料で秘密は守られますので、お気軽にご利用ください。

#### こころの健康相談の実施について

こころの健康(メンタルヘルス)について不安や心配を持つている方や、そのご家族を対象に、健康相談を実施します。

津別町で実施するのは、年1回となります。病院受診となると敷居が高くなりがちですが、病気について、受診が

#### 町民防火パークゴルフ大会 参加者募集!

日程 10月21日(日) 小雨決行  
受付時間 午前8時15分～8時45分  
開会式 午前9時  
会場 豊永ふれあい公園  
パークゴルフ場

対象者 津別町民(学生は除く)

申込締切 10月7日(日)まで  
申込方法 申込用紙(ふれあい公園パークゴルフ場管理棟及び津別消防署に用意)に必要事項を記入し、同所に設置した投入箱へ。  
雨天延期の場合、10月28日(日)に順延。

問い合わせ先  
津別消防署 ☎ 76 - 2189

#### 採用予定人数

2名

平成25年度オホーツク管内町村職員採用資格試験合格者

採用試験(2次試験)  
個人面接  
試験日程  
10月中旬を予定

その他  
採用試験の受験希望者は、町会の資格試験結果の発表後、  
①履歴書(写真貼付) ②学業成績証明書 ③卒業(見込)証明書の提出が必要になります。

問い合わせ先  
総務課庶務グループ  
☎ 76 - 2151 (内線208)

#### じぶつかんフェスタ2012 町民ボランティア募集

広く町民の皆さまよりボランティアを募集しておりますので、ご協力よろしくお願いいたします。

日時 9月29日(土)  
午前10時～午後2時

場所 児童館つべつん

内容 ブース(出店)の運営  
手伝い

問い合わせ・登録先  
児童館つべつん  
☎ 76 - 3303

#### ぜひご利用ください。

必要なのか、受診のしかた、家庭内や職場でご本人との対応の方法など、気軽に相談できる場所です。

日時 9月27日(木)  
午後2時～4時

場所 林業研修会館図書室  
担当医師 道立向陽ヶ丘病院  
佐々木信一院長

予約方法 予約が必要です。  
健康推進担当保健師が取りまとめますので、左記までお電話ください。

☎ 76 - 2151  
(内線231)

#### 9月は、固定資産税第3期 国民健康保険税第4期の納付月です

納付期限は10月1日(月)です

口座振替をご利用の方は引落口座の残高のご確認をお願いいたします。

問い合わせ先 ☎ 76 - 2151 税務担当(内線220・221)  
収納担当(内線218)



#### 交通安全情報

武士道と騎士道は自動車に宿る?

あるそうです。

イギリスは、アーサー王以来の騎士道の国。日本も300年もの間、武士が国を治めてきました。どちらの国でも、刀は左腰に下げるので、すれ違うときお互いの刀がぶつからないように、通行は左側だったといわれています。

現在は、歩行者が右側通行に変わり、自動車にその名残がある、というわけです。

一説によると、理由は刀に

#### 地域安全ニュース

美幌と津別の防犯協会と美幌警察署からの情報を掲載しています。内容については各防犯協会または警察署にお問い合わせください。

詐欺事件の発生！ うまい話に騙されないで！

7月4日と13日の2回にわたり、津別町で『外国通貨の購入立て替えへの謝礼金の交付』を名目に合計900万円の被害にかかる詐欺事件が発生しました。

相手は『メイジトラスト』という会社を名乗り、津別町の60代の女性に対し、「東京のミスティという会社からスーダン紙幣を購入して欲しい」、「代金は後から支払う」、「購入してくれば謝礼金を支払う」と電話で誘い、現金を騙し取ったものです。

津別町では、今年の1月、東京の会社を名乗る男が高齢者宅を訪れ、海外の石炭資源開発事業への投資話を持ちかけ、500万円を出資させる事案が起きています。

この種の手口は、ほとんどが詐欺です。みんなで注意しましょう。

#### 自動車点検整備推進運動実施中

<強化実施期間>  
平成24年9月、10月の2か月間

『とっても大事、クルマの点検。家族を守る、クルマの点検。』

～安全確保と環境保全是、クルマの点検・整備から～

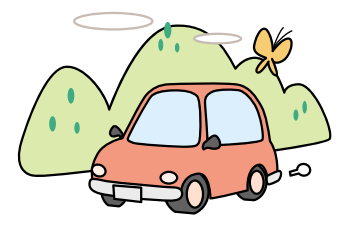

北海道運輸局北見運輸支局  
http://www.tenken-seibi.com

#### 節電をつたった太陽光発電の訪問販売

「停電には太陽光発電システムが強く、節電せずに電気が賄える。今ならモニター価格で安く設置でき、売電収入で機器代も賄える。節電につながるので設置しないか」と、業者が訪ねて来た。信用しても良いのだろうか。

太陽光発電システムについては、補助金や自然エネルギーによる買い取り制度などが普及を推進していますが、一般的に高額な商品でもあり、日照時間や屋根の形状、地域的な特性など、導入にあたって慎重な検討が必要です。設置にあたっては、複数の事業者からカタログや見積もりを取って、価格だけでなく、アフターサービスも含め情報を収集することが有効だと思われます。「売電収入」や「補助金」の過剰なセールストークにまどわされないようにしましょう。

なお、訪問販売の場合、期間内であればクーリング・オフができます。

《消費生活のご相談は》  
美幌消費者協会  
☎ FAX 72 - 0366  
月(金曜日)(祝日を除く) 午前10時～午後4時

#### 消費生活相談 Q&A

Q 「停電には太陽光発電システムが強く、節電せずに電気が賄える。今ならモニター価格で安く設置でき、売電収入で機器代も賄える。節電につながるので設置しないか」と、業者が訪ねて来た。信用しても良いのだろうか。

A 太陽光発電システムについては、補助金や自然エネルギーによる買い取り制度などが普及を推進していますが、一般的に高額な商品でもあり、日照時間や屋根の形状、地域的な特性など、導入にあたって慎重な検討が必要です。設置にあたっては、複数の事業者からカタログや見積もりを取って、価格だけでなく、アフターサービスも含め情報を収集することが有効だと思われます。「売電収入」や「補助金」の過剰なセールストークにまどわされないようにしましょう。

なお、訪問販売の場合、期間内であればクーリング・オフができます。

《消費生活のご相談は》  
美幌消費者協会  
☎ FAX 72 - 0366  
月(金曜日)(祝日を除く) 午前10時～午後4時

## 平成24年度 自衛官等募集案内

募集種目	応募資格	受付期間	試験期日(1次)
航空学生	高卒(見込含) 21歳未満	8/1(水) ~9/7(金)	9/22(土)
看護学生	高卒(見込含) 24歳未満	9/3(月) ~10/1(月)	10/20(土)
一般曹候補生	18歳以上 27歳未満	8/1(水) ~9/7(金)	9/17(月)
自衛官 候補生	男子	18歳以上 27歳未満	9/19(水)・20(木) 9/28(水)・29(木) 30(金)
	女子		9/24(月)・25(火)・26(水)
防衛大学校生	高卒(見込含) 21歳未満	9/3(月) ~10/1(月)	11/10(土)・11(日)
防衛医大学校生		9/3(月) ~10/1(月)	10/27(土)・28(日)
高等工科学校 生徒	中卒(見込含) 17歳未満	北見地域事務所に お問い合わせください	

問い合わせ先 自衛隊北見地域事務所 ☎0157-23-6826  
募集コールセンター(受付時間12時~20時)  
フリーダイヤル ☎0120-063792  
ナビダイヤル ☎0570-045818(携帯電話)

## 秋の全国交通安全運動

9月21日(金)~9月30日(日)

交通ルールを守り、思いやりのある交通マナーを身につけて、交通安全が町民一人ひとりに意識されるような運動を図ります。

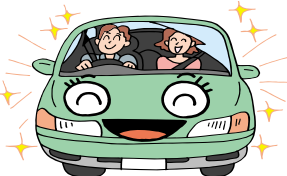

### 重点目標

- 日没時間が早まることによる夕暮れ時と夜間の高齢者・自転車の事故防止
- 居眠り運転による交通事故防止
- 全ての座席のシートベルト・チャイルドシートの正しい着用
- 飲酒運転の根絶

9月9日から救急医療週間  
応急手当を覚えませんか?

事故に遭った人や倒れた人・家族を発見したとき、そばにいるあなたが応急手当を行い、救急隊、医師へと引き継ぐことができれば、命を救うために大きく役立ちます。そのために救命に必要な応急手当を覚えておきましょう。

消防署では、応急手当の講習会を随時実施しています。自治会、職場、サークル等の各種会合で応急手当を学んで見ませんか。

簡単な応急手当  
時間・内容は相談に応じます  
救命入門コース  
90分(胸骨圧迫、AED)  
普通救命講習Ⅰ  
3時間(成人の心肺蘇生法、AEDの使用手順、止血等)  
普通救命講習Ⅱ  
4時間(同右、スポーツインストラクター、AED設置事業所、介護施設関係者ほか)  
普通救命講習Ⅲ  
3時間(小児、乳児、新生児を対象とした心肺蘇生法、AED使用手順、止血等)

【保管証券類とは】  
税関が保管している通貨・証券類には、携帯輸入が禁止された一定額を超えたものについて上陸港で引揚者から税関が預かった上陸港扱いの保管物件、外地からの引き揚げの際、在外公館又は日本人自治会へ寄託され、最終的に税関に移管された「外地扱いの保管物件」があります。

返還の請求はご本人だけでなくご家族の方でも構いません。もしかしらうちにも...とお気づきの方は、お気軽に

戦後海外から引き揚げて来られた方々へ

税関では、戦後、海外から引き揚げて来られた方々からお預かり致しました、約87万枚の左記のような未返還の保管証券類をお返ししております。

終戦後、海外から引き揚げて来られた方々が、上陸地の税関・海運局に預けられた通貨・証券  
帰国前に樺太(真岡、大泊、豊栄、留多加など)、満州(瀋陽、吉林、撫順、鞍山など)にあった在外公館、日本人自治会に預けられた通貨・証券類のうち日本に返還されたもの

最寄りの税関までお問い合わせ下さい。  
問い合わせ先  
釧路税関支署網走出張所  
☎0152-43-5811

第22回「公証週間」  
執務時間延長のご案内

10月1日から7日までは公証週間です。日ごろお仕事などの関係で、公証役場へ相談できない方のために、執務時間の延長を行います。

費用は無料で、秘密は固く守られますので、この機会にお気軽にご相談ください。

相談内容  
遺言(紛争防止、後継者への事業継承等のため)、任意後見契約(認知症などになった時のため)、協議離婚(養育費、慰謝料支払確保、年金分割等のため)、金銭の貸借、建物賃貸借など

日時 10月1日(月)~5日(金)  
午後5時~午後6時  
(1時間延長)  
場所・問い合わせ先  
北見公証役場  
☎0157-31-2511

第2回ふれあい歩こう会  
原始の森「鹿の子沢」

次の日程で第2回ふれあい歩こう会を開催します。皆さんの参加をお待ちしています。

日時 9月23日(日)  
午前9時集合  
集合場所 中央公民館  
コース 置戸町にある「鹿の子沢」を往復1時間30分程度歩き、帰りに勝山温泉で

## 楽しい手作り露店がいっぱい! つべつふるさとまつり

9月9日(日)・10日(月)

五差路から神社前の通り

今年も、町民手づくりの露店がたくさん並びます。金魚すくい、お面、ワンパターゴルフなどの縁日も出店します。9日は午後4時~午後9時、10日は午前10時~午後9時。ご家族お揃いで、2日間の手作りのおまつりを楽しんでください。



昨年のつべつふるさとまつり



ふるさとまつりのため9月9日午前9時から11日の正午まで、左記の区間が交通規制されます。一般車両はこの期間中通行できませんので、ご協力をよろしくお願いいたします。

また、町営バス開成線は、林石ガソリンスタンド跡前交差点から五差路までの町道102号線の間は、う回することになります。このため、西町停留所が使用できなくなります。ご迷惑をお掛けしますが、ご理解とご協力をお願いします。

問い合わせ先 ふるさとまつり実行委員会 ☎76-2151(内線216)

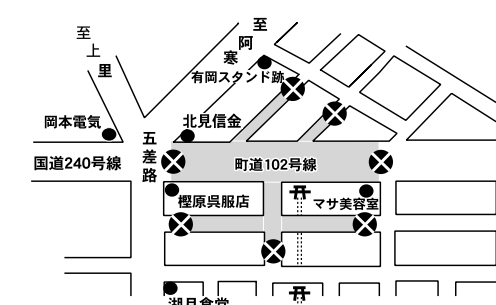

### 不用になった古本やCDで森づくりする募金

「北海道森と緑の会」では、家庭で不用になった古本やCD、DVDなどを有効活用し、地域の森づくり、みどりづくりを支援していく『古本で募金』を行っています。

古本等をブックオフオンライン(株)が買い取り、その全額を当会に寄附していただく仕組みです。古本等は指定された日時に佐川急便が回収します(回収費用は30点以上で無料)。

問い合わせ先  
公益社団法人 北海道森と緑の会 ☎011-261-9022  
HPアドレス <http://www.h-green.or.jp>

昼食・入浴 午後3時帰町予定です。  
対象 小学生以上の町民  
募集人数 30名  
参加費 無料  
入浴代(大人450円、子供250円)、お弁当代800円は自己負担  
申込期限 9月18日(月)  
準備する物 お弁当(昼食を希望されない方)、飲料水、着替え、カッパ、タオル  
暖かい服装、お風呂道具など  
その他 雨天等の場合は延期  
申し込み・問い合わせ先  
生涯学習課社会教育グループ  
☎76-2713

## 年金三二知識

問い合わせ 戸籍・年金担当  
☎ 76 - 2151 内線 222

免除・猶予期間があった方へ

そのままでは年金が減ります  
国民年金保険料の免除期間又は納付猶予期間があった場合、そのまましておくとも保険料を全額納めたときよりも将来の老齢基礎年金の受け取り額が少なくなります。過去に次のような免除や納付猶予期間はありますか。

- ・全額免除または一部納付
- ・若年者納付猶予
- ・学生納付特例

追納して年金を増やせます  
これらの免除・猶予期間の保険料は、10年以内にさかのぼって納めることができます(=追納)。そうすると、将来受け取る年金を増やすことができます。

3年を過ぎると追納額が増えます  
ただし、免除・猶予の承認を受けられた期間の翌年度から起算して、3年度目以降に追納すると、当時の保険料額に一定の加算額が上乗せされます。

追納には申し込みが必要です  
申込先 北見年金事務所 国民年金課  
☎0157 - 25 - 9635

## 9月9日は救急の日です

火事と救急は

119番で

通報をしましょう

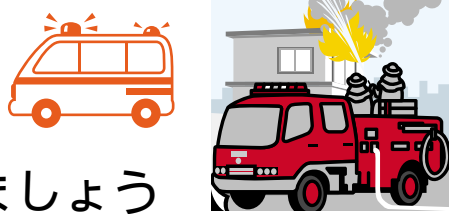

津別・美幌町内の119番通報は、美幌消防署通信指令室で対応しています。美幌消防署通信指令室では、地図検索装置等を備え、場所の特定が迅速・確実に行えるようになっています。

火災・救急の通報は119番に電話をかけ、以下の要領で通報して下さい。

- ①『火事か・救急か』を告げます。
- ②発生した場所を伝え、名前はフルネームで伝える。  
『津別町 町××番地、名前は 』です』
- ③どんな状況かを話して下さい(火事の様子や・病気の状況など、おおよその状況を伝えます)。  
『 が燃えています(病人・けが人がいます)』
- ④電話番号を伝える。  
『 』です』

問い合わせ先 津別消防署 ☎76 - 2189

## 難病連津別地区懇談会開催のご案内

(財)北海道難病連北見支部では、津別町において難病患者・家族の懇談会を行います。できるだけ多くの方に参加いただきたくご案内いたします。

日時 9月30日(日)午後1時～午後3時  
場所 町民会館  
対象 津別町及び近隣に住む難病患者・家族、福祉関係者、保健師  
目的 患者・家族が話しあい、お互いに考え、励ましあうことで連帯しあう。

予約は不要です。直接会場へおいでください。  
当日は北見保健所と津別町の保健師さんが参加していただきます。

問い合わせ先  
(財)北海道難病連北見支部事務局(加藤)  
☎・FAX 0157 - 23 - 1963

## 水中でストレッチ&ウォーキング参加者募集中!

《全6回 毎週木曜日開催! 男性の参加大歓迎!》  
第1回 9/6 19:00～20:30 ダイエット①  
第2回 9/13 19:00～20:00 ダイエット②  
第3回 9/20 19:00～20:30 自律神経を整える  
第4回 9/27 19:00～20:00 水の効果実感  
第5回 10/4 19:00～20:00 血行促進①  
第6回 10/11 19:00～20:30 血行促進②

場所 温水プール『すいむ』(受付18:30～)  
指導 NPO法人健康保養ネットワーク  
フィットネスインストラクター  
対象 一般成人(定員20名)  
参加費用 無料 申込期限 9月4日(火)  
申し込み・問い合わせ先  
中央公民館生涯学習課 ☎76 - 2713

企業の皆様方、ぜひご参加を!

## 新規高卒者就職フェア開催のご案内

～地域の担い手をこの機会に～

企業と高校生の合同面接会および企業説明会を開催いたします。企業の皆様、生徒の皆様に積極的な参加をお願いいたします。

日時 11月14日(水)  
午後1時30分～午後4時  
(受付 午後1時～午後1時30分)  
場所 ホテル ベルクラシック北見  
(北見市北6条西1丁目8-1)

主催 北見・網走・紋別公共職業安定所  
共催 北海道オホーツク総合振興局・北見市  
協賛 北海道教育庁オホーツク教育局・網走市・紋別市  
北見・網走・紋別商工会議所  
北海道中小企業家同友会オホーツク支部

問い合わせ先  
北見公共職業安定所 専門援助部門  
☎0157 - 23 - 6251(内線31)

## 東京つべつ会の会員を募集しています

東京つべつ会は、毎年の総会を東京で開催しています。この総会には、都内や近郊の千葉、埼玉、茨城などからも多くの会員が集まり、親睦を深めています。

現在、会員は371人ですが、より多くの方に参加していただきたいので、新規会員を募集しています。兄弟、親戚、知人などで東京近郊に住まれている方がいましたら、ご紹介ください。

<東京つべつ会総会>  
日時 10月28日(日) 午後1時30分から  
場所 東京グリーンパレス(東京都千代田区2番町)  
内容 津別の農産物の試食、抽選会  
申込 会員の方には案内文書を送付します。  
問い合わせ先  
東京つべつ会事務局(産業振興課内)  
☎76-2151(内線259)

## 図書室を臨時休室します

9月4日(火)～9日(日)  
蔵書点検のため図書室を臨時休室します。  
なお、9月3日と10日は月曜休室のため、11日(火)から通常通り開室となります。  
問い合わせ先  
中央公民館図書室 ☎76 - 2713



## 「ふるさと納税制度」への知人・友人ご紹介のお願い!

ふるさと納税制度は、「ふるさとを応援したい」、「好きな地域を応援したい」という思いをかたちにするために、寄附金相当額を所得税と個人住民税から控除することによって応援したい自治体に税金を納めることを可能にする制度です。

津別町も「ふるさとつべつ応援基金」を創設し「未来に向けて応援してください!」をキャッチフレーズとして、ホームページや東京つべつ会、皆様から紹介された方々に対し、パンフレットを送付しています。制度の趣旨をご理解いただき、知人、友人をご紹介下さるようお願いいたします。

問い合わせ先  
総務課・住民企画課 ☎76 - 2151

## 全国一斉 高齢者・障害者の人権あんしん相談 強化週間

高齢者・障害者の人権あんしん電話相談  
ゼロゼロみんなのひやくとおぼん  
☎0570 - 003 - 110

期間 9月10日から9月16日  
受付時間 9月10日から14日 午前8時30分～午後7時  
9月15日及び16日 午前10時～午後5時  
相談担当者 釧路人権擁護委員連合会所属の人権擁護委員  
及び釧路地方法務局職員  
主催 法務省及び全国人権擁護委員連合会  
問い合わせ先 釧路地方法務局人権擁護課  
☎0154 - 31 - 5014(直通)