

Public Relations

広報



<http://www.town.tsubetsu.hokkaido.jp/>



今月の表紙 津別神社例大祭～子どもみこしも元気に練り出しました～

特集 第22回つべつふるさとまつり&津別神社例大祭
第35回花壇コンクール《幸町自治会に最優秀賞》

まちの話題 もしものときに備えて 町民救急医療教室を開催
生演奏の迫力を満喫 日本フィルセミナーコンサート開催

温故知新
古希からのマラソン大会復帰
共和 篠原 勲 さん

2013.10
NO.610

第22回つべつふるさとまつり & 津別神社例大祭



町民手づくりの出店が並ぶ会場は大にぎわい

第22回つべつふるさとまつりが、9月9日と10日の二日間、五差路から津別神社前の町道で開催されました。

好天に恵まれる中、町内外から訪れたたくさんのお客様が、職場や団体ごとの手作り露店が軒を連ねる会場で、秋祭りの風情を満喫しました。

津別神社例大祭では、境内で活汲小中学校リコーダーアンサンブルや津別中学校吹奏楽部などが演奏を披露。本祭が行われた10日には、みこしや伝統の駒踊りが町内を練り歩き、祭りの雰囲気を盛り上げました。



活汲小中学校リコーダーアンサンブルと津別中学校吹奏楽部の演奏



おいしそうな出店がたくさん！！



町内を練り歩く御輿渡御



船橋市の郷土芸能ばか面おどり、帯広市の笑楽会の皆さん



伝統の駒踊り



まつりの定番スマートボール、金魚すくい、射的

幸町自治会が最優秀賞受賞！



最優秀賞 幸町自治会

第35回花いっぱい運動 花壇コンクール



優秀賞 本町自治会



優秀賞 布川自治会



優秀賞 豊永第一農事組合育苗団体



優良賞 津別町商工会女性部



優良賞 柏町自治会



優良賞 共和第2自治会

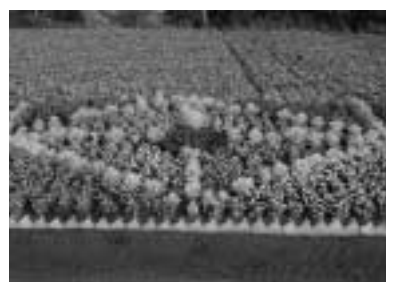

優良賞 活汲第3自治会女性部



努力賞 本岐保育園父母の会



努力賞 活汲中央自治会

今夏も「津別町花いっぱい運動」が展開され、皆さんが心を込めて育てた美しい花々が、通りや花壇を彩りました。

8月には、町内17団体が参加して、「第35回花壇コンクール」(主催 津別町花のまち推進協議会)を開催。

8月26日に行われた審査会で、幸町自治会が最優秀賞に選ばれたほか、合わせて10団体が入賞しました。

表彰式は9月19日に林業研修会館で行われ、入賞した団体のみなさんに表彰状が贈られました。

大人の方へ 風しん予防接種の費用を一部助成します

現在、首都圏や近畿地方では大人の風しんが流行しています。

風しんは妊婦、特に妊娠初期の女性がかかると、お腹の中の赤ちゃんにも感染し、耳が聞こえにくい、目が見えにくい、生まれつき心臓に病気があるなど「先天性風しん症候群」という病気にかかってしまうことがありますので注意が必要です。

津別町ではこの「先天性風しん症候群」を防ぐために、風しん予防接種の費用を一部助成いたします。なお、事前に風しん抗体検査（血液検査・無料）を受けて、抗体が不十分な方のみ予防接種となります。

抗体が十分な場合は、風しんにかかる可能性がたいへん低いので、予防接種は必要ありません。

「風しんワクチン」は全国的に品薄のため、「麻しん風しん混合ワクチン」を使用いたします。

①助成対象者

津別町に住民登録をしている方で次に該当する方

- 1) 将来、妊娠を希望する19～49歳までの女性（抗体検査日に該当する）
- 2) 現在妊娠している女性の夫（赤ちゃんの父親）

事前に風しん抗体検査（血液検査・無料）を実施し、抗体が不十分な方が予防接種となります。

現在、妊娠中の方は接種できません。また接種後2か月間は避妊が必要です。

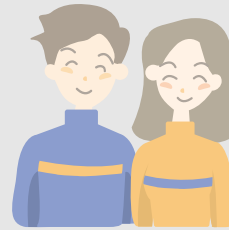

②自己負担額

事前の風しん抗体検査は無料
予防接種をした場合には2,000円

③指定病院

丸玉産業株式会社 津別病院
☎ 76 - 2121

④接種までの流れ

- 1) 上記①の助成対象者は、病院へ直接電話予約をします。
- 2) 予約日に病院で抗体検査（血液検査）を行います。無料です。
- 3) 病院の指定日に結果を聞きに受診します。
- 4) 医師から結果を聞きます。抗体が不十分な場合には、その日に予防接種をします。
- 5) 予防接種をした場合には2,000円を病院に支払います。

⑤持ち物

- 1) 健康保険証
- 2) 妊婦の夫に該当する方は、母子手帳
- 3) 自己負担額2,000円（抗体検査日は必要ありません）

⑥払い戻し（償還払い）

平成25年4月1日～9月30日までに、全額自己負担で接種した風しん、および麻しん風しん予防接種の費用を払い戻し（償還払い）いたします。

手続き場所：保健福祉課 健康医療グループ10番窓口
持ち物：接種した時の領収書、印鑑、ご本人名義の通帳

問い合わせ先 保健福祉課 健康医療グループ 保健師 ☎76 - 2151（内線332）



特定公共賃貸住宅『たつみ第3団地』 1LDK（単身者向け）完成は10月

達美に建設中の特定公共賃貸住宅（特公賃住宅）たつみ第3団地が10月下旬に完成します。
今月号では、新たに完成するたつみ第3団地1棟6戸についてお知らせします。

建設場所と戸数

たつみ第3団地は、ケアハウス向いに、平成14年度に完成した特公賃住宅単身者向けに隣接して、1棟6戸1LDK（床面積約57㎡）が建設されます。構造は2階建（メゾネットタイプ）です。

住宅設備

設備は、電気温水器、キッチン、ユニットバス、洗面化粧台、水洗トイレのほか、ポーチ、玄関、台所、トイレ、階段の照明などです。暖房はFF石油暖房機、調理器具はIHクッキングヒーターが備え付けられています。テレビは共聴設備（地上波・BS対

入居対象者

応）なので、個人のアンテナは必要ありません。

入居対象者は、一般公募の単身者で、50歳未満の方になります。所得（年間）は18万9千円以上31万8千円以下の方になります。ただし、所得が基準に満たない場合であっても、今後所得の上昇が見込まれる方は入居可能です。

家賃、入居費用

家賃は、3万円になります。そのほか、共益費として月額4,000円、駐車場使用料として1台当たり月額3,000円が

公募は10月上旬

完成は10月下旬ですが、公募は完成に先立ち10月上旬に開始します。募集については、今月号折込チラシをご覧ください。

問い合わせ先
建設課 水道住宅グループ
☎76 - 2151（内線252）



工事中の室内（居間から玄関を見る）

もしものときに備えて
町民救急医療教室を開催

9月6日、町民会館で『町民救急医療教室』（主催 美幌医師会、美幌・津別広域事務組合消防本部、美幌薬剤師団）が開催されました。

平成25年度救急医療週間に伴う事業の一環で、第一部では美幌町立国保病院の松井寛輔循環器内科部長が「動悸の原因」をテーマに医療講演を実施。動悸が起こる原因や対処法、医師の診察を受ける目安などを、例を挙げて分かりやすく解説しました。

第二部では、津別病院の看護師と津別消防署救急隊による、「AEDを使った心肺蘇生法」のデモンストレーションが行われ、寸劇風のユーモアを交えた実技指導で一刻も早い応急処置の重要性を説明しました。



美しい音色と生演奏の迫力を満喫
日本フィルセミナーコンサート開催

9月1日、中央公民館で『第18回つべつ日本フィルセミナーコンサート』（主催 津別町民芸術劇場、津別町教育委員会）が開催されました。日本フィルハーモニー交響楽団の団員が講師となり、全国各地から参加したアマチュア楽器奏者たちを指導するセミナーの集大成として、毎年行われているコンサートです。

オープニングでは、セミナー講師陣がドヴォルザーク作曲「弦楽四重奏曲12番アメリカ」を演奏。会場は、一流演奏家たちが奏でる美しい音色に包まれました。

続いて、セミナーの講師と受講者で編成された『第18回つべつ日本フィルセミナーオーケストラ』



によるグリゲ作曲「ペール・ギュント組曲」、ブラームス作曲「交響曲第2番」の演奏が披露され、聴衆は生演奏の迫力と美しいハーモニーを満喫していました。

水泳記録会やゲームに挑戦
温水プールで「すいむまつり」

9月7日、温水プール・すいむで「すいむまつり」（主催 津別水泳協会）が開催され、30名あまりの子どもたちが、水泳記録会とプールまつりに参加しました。

記録会では、力量に応じて15メートルと25メートルの組に分かれ、それぞれ自己記録の更新を目指してチャレンジ。



続いて行われたプールまつりでは、水上ホッケーや浮島わたり、水上運搬リレーなどのゲームを楽しみました。特にプールに浮かべたマットの上を走り、水に飛び込むまでのスピードを競う浮島わたりでは悪戦苦闘する子もいて、周りから声援が送られていました。

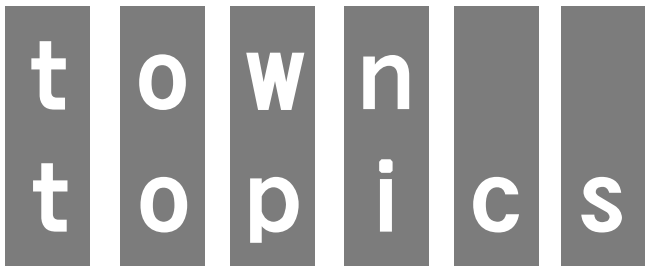

まちのわだい

思いやりの大切さを伝える
本岐小で人権教室を実施

8月30日、本岐小学校で、子どもたちに思いやりの大切さを伝え、人権意識を育むための取り組み「人権教室」（主催 北見人権擁護委員協議会）が開かれました。

身体に障がいを持つ子が、それを少しずつ克服する様子を描いたアニメを鑑賞し、障がいがある人たちの人権について学んだ後、人権擁護委員の修田建恵さんから人権



の大切さについてのお話がありました。子どもたちは、最後に人権イメーজキャラクタのKEN君と交流し、一緒に記念写真を撮りました。

小学校の木育授業
加賀谷木材株の工場を見学

8月27日、町内3小学校の5年生38名が加賀谷木材株を訪れ、工場を見学しました。

豊かな森林と木材に恵まれた津別の児童に、人と森のつながりを学んでもらう木育授業の一環として行われたもので、加賀谷社長から会社の歴史や事業内容などの説明を受けた後、工場内を案内していただきました。子どもたちは、巨大な原木がカットされ、薄い経木などの製品になる工程を、真剣な表情で見学していました。



紅葉マラソン大会運営費の一助として
今年も津別ライオンズクラブから寄附がありました



9月6日、津別ライオンズクラブ（べんと功会長）から、紅葉マラソン大会の運営に役立てていただきたく、教育委員会に3万円の寄附がありました。

今年で12年目を迎える寄附で、目録を受け取った林教育長は、長年の厚意に対するお礼を述べました。

今回いただいた寄附金は、10月6日に実施される紅葉マラソン大会の、円滑な運営のために役立てられます。

地域おこし協力隊のご紹介 ③



森川 理香（もりかわ りか）さん / 東京都出身 / 42歳

東京から7月下旬に相生地区に引っ越してきた森川理香さんは、これまでフリーライター兼編集者として従事していました。

ファッション、教育、グルメなど幅広いジャンルの取材をする中で、特に感銘し、刺激を受けたのが飲食店、小売店などのサービス業界の取材だったそうです。

「お客と従業員を大切にされる優れた経営者たちに取材するうちに、いつか自分もそんな経営者になれればと思うようになりました」。

実際、ライター業の傍ら大型飲食店や百貨店に勤務した経験もあるとか。

現在は、『道の駅あいおい』での業務が中心ですが、今後は津別町全体に関わる仕事や地域の方との交流が深められる活動に、積極的に取り組んでいきたいそうです。

地域おこし協力隊とは、総務省の事業で、首都圏等から地域へ移住し、地域の生活支援や地域活動に協力し、将来は地域で就業または起業し、地域の活性化を目指すものです。

住民の方や仲間を守れる消防署員に

奥石 基真 さん



こしいし もとまさん / 平成2年5月生まれ / 津別消防署勤務 / 東二条在住

青春

くるーずあっぷ

この春、津別消防署に採用された奥石基真さんが、消防学校における5か月間の研修を終え、消防署員としての第一歩を踏み出しました。

消防学校では放水、救出などをはじめ消防業務全般に関する訓練を受けたそうですが、「寮生活だったので、人間関係での気遣いや仲間の大切さなども学ぶことができました」と、健康的に日焼けした顔で話します。美幌町出身の奥石さんは、旭川

龍谷高等学校から江別市の北翔大学に進学し、生涯スポーツ学を専攻。卒業後の進路に消防署を志望したのは、「小学生の時に消防ちびっ子大会に参加して、消防士の人たちが頼もしく見えました。自分も人を助ける仕事に就きたいと思ったのがきっかけです。」

今後の仕事への取り組みについては、「日々の努力を積み重ねて住民の方や仲間を守れる職員になることが目標です」と、力強く語ってくれました。

温故知新

【426】

古希からの
マラソン大会復帰

篠原 勲 さん



しのはら いさおさん / 昭和12年5月、津別町生まれ / 76歳 / 共和在住

「70歳を前に40数年ぶりに走りはじめ、毎年3〜4回ほど市民マラソン大会に参加しています」という篠原勲さん。仕事にひと区切り付けたのを機に、若いころ熱中した長距離走に再びチャレンジし、第2の青春を大いに楽しんでおられるようです。開拓農家の3代目として共和に生まれた篠原さんは、津別高校を卒業して家業に入ります。入植当時は稲作が中心だったのですが、そのころは冷害凶作などに対する共済制度がなく、収入が途絶える年もあったと

か。そのため、先代のときに冷害の影響を受けにくい畑作に転換。以来、豆類、馬鈴薯、甜菜、小麦などの基幹作物を栽培し、長く津別農業の発展に尽くしてこられました。特に馬鈴薯は出来不出来があるのですが、農協に出荷する前の選別作業が大変でした。そのぶん良い物が出来たときの喜びは大きかったです」と、畑作の苦楽を振り返ります。70歳のときに作物を小麦に絞り、緑肥作物であるひまわりとの隔年栽培に切り替えた篠原さん。時間的な余裕が生まれたこともあって、高校時代に陸上部で活躍し、卒業後は津別陸協に所属して打ち込んだマラソンへの思いが、長いブランクを経て甦ります。週2回ほど自宅近くを走ってトレーニングし、道内外の市民マラソン大会に積極的に参加。「なかなか思つような成績は挙げられませんが、大会で知り合った方との再会があったり、参加するだけでも楽しいです」と笑います。もちろん今年のつべつ紅葉マラソンにも参加予定。全日本マスターズ陸上競技連合会や北海道陸上競技協会の会員でもある篠原さん。生涯現役ランナーとして、元気に走り続けます。

健康いきいき

子どもの肥満に注意！

北海道の小学5年生の肥満傾向児の出現率は、男子17・1%、女子13・6%で、全国平均を上回っています（平成20年度全国体力・運動能力、運動習慣等調査結果より）。幼児期の肥満は思春期まで連続しやすく、思春期の肥満は成人の肥満に直結すると言われていいます。肥満は生活習慣病のほかに、不登校やうつ病など心理面にも影響が及ぶことがあります。また、子どもの場合は厳格に制限して成長障害をきたしてもなりません。緩やかに着実に予防していくことが重要です。お子様の肥満を予防するためには？

- ① 食べたい刺激を減らす…周りに食べ物を置かない、外食を減らす、食べる分だけ盛る。
- ② ゆっくり食し満足感を得る…食器を小ぶりのものにする、よく噛むように気をつける。
- ③ 食べた衝動を抑える…カロリー表示を子と一緒に見る。
- ④ 空腹になり過ぎない…朝食を用意する、繊維の多い食品や適量

の脂肪を含む食事を留意する。良く動く！① 動くきっかけを増やす…目に付くところに運動靴を用意する。階段を使う。万歩計を使う。② 動かない時間を減らす…リモコンを使わない、休日は戸外に出る。③ 日常生活を利用する…犬の散歩やお手伝いをすすめる。④ 効果を実感する…家族や友人と一緒に実践する。記録する。確認する！

「グラフ化体重日記」が体重の推移が分かり有効です。一日2回決めた時間に体重を測り折れ線グラフを作っていきます。子どもでは目標を「現状維持」にしましょう。体重は変動しやすいので大体一定のラインを推移していれば大丈夫です。長く続ける！良い習慣を継続するには「応援団」がいると心強いです。その役割は「親」「先生」と誰でも担うことができます。「応援団」はできたことや継続できたことを大いに誉め、できなくても応援し続けましょう。最終的な目標は「元氣な大人になる」ことです。短期的にうまくいかなくても失敗と捉えず、そこから改善点を学びとり、ゆっくりと修正していくことが大切です。

暮らしを支える

税

納付のお忘れは
ありませんか？

10月1日までに、町道民税の1期、2期、固定資産税1期から3期、国民健康保険税の1期から4期、軽自動車税全期分の納期限が到来しています。役場から届いている納付書を確認していただき、納期限が過ぎて納付を忘れていたものがありませんか？ 至急納付をお願いします。納期限を過ぎますと延滞金の計算の対象となり、納付する税額や納付日より、本税のほかに「延滞金」も納めていただくこととなります。納期限後、納付されていない税がある場合、督促状を送付しますが、それでもなお納付せず、そのまま放置しておく、給与、預貯金、財産等の差押をするようになります。そのようなことにならないためにも納期限内の納付をお願いします。また、納期限までに納付できない方は、そのまま放置せず役場収納担当で納税相談されるようお願いいたします。口座振替制度を利用されている方は、通常は月末（郵便局は25日）引落しになっていますので、振替日前までに口座の残高の確認をお願いします。残高不足で口座振替ができない場合は、納付書（役場収納担当で再発行）で納付していただくこととなります。

お知らせ

information インフォメーション

まちづくりに対する疑問、ご意見をお寄せください。
住民企画グループ ☎ 76 - 2151
FAX 76 - 2976

むし歯ゼロのお友だちを紹介しします

8月20日に実施した3歳児健診で、むし歯がゼロのお友だちを紹介します。

長井 莉音ちゃん(旭町)
柏木 咲良ちゃん(活汲)
遠藤 巨兼くん(活汲)
辻 尊美ちゃん(旭町)
宮内 仁衣那ちゃん(達美)

問い合わせ先
保健福祉課健康医療グループ
☎ 76 - 2151(内線232)

公証週間「遺言制度について」講演のご案内

10月1日から7日までは公証週間です。公証制度を広く国民の間に普及させるため、10月6日(日)に開催される『法務局なほほ講座』において「遺言制度について」の講演を行います。

費用は無料で、事前予約も可能となっておりますので、この機会にぜひお気軽にご参加ください。

日時 10月6日(日)
午前10時～11時30分

場所 北見市高砂町14番14号
釧路地方法務局北見支局

内容 遺言制度について
講師 北見公証役場
伊藤正之公証人

問い合わせ先
釧路地方法務局北見支局
☎ 0157-23-6166

【日本公証人連合会本部 公証週間の電話相談】
日時 10月1日(火)～7日(月)
午前9時30分～正午、
午後1時～4時30分
電話相談(土・日も実施)
☎ 03-3502-8239

障がい者職業能力開発校
平成26年度入校生募集

国立北海道障がい者職業能力開発校では、求職中の障がい者の入校生(訓練期間1年又は2年)を募集しています。願書受付期間
11月1日～11月20日
問い合わせ先
ハローワーク美幌
☎ 73-3555
国立北海道障がい者職業能力開発校(砂川市焼山60番地)
☎ 0125-52-2774

全国労働衛生週間の実施について

平成25年度全国労働衛生週間が実施されます。

近年の過重労働による健康障害やメンタルヘルス不調などの健康問題が重要な課題となっていることや、労働者の健康確保の観点から健康診断の実施の徹底、健診結果に基づく事後措置等の適切な実施が重要となっていることから、「健康管理 進める 広げる 職場から」を、スローガンに9月1日から

消費生活展を開催

美幌消費者協会では、「学ぶことから始めよう!!」をテーマに、悪徳商法に遭わないための相談など様々な催しを行います。

他に手作りどら焼きの販売などもありますので、ぜひお越しください。

日時 10月19日(土)・20日(日)
午前10時～午後3時

会場 美幌消費者協会
(美幌町栄町4丁目4の1
地域振興センター内)
問い合わせ先
☎ FAX 72-0366

就学時健康診断を実施します

平成26年度に小学校に入学する児童を対象に、就学時健康診断を実施します。

この健康診断は、学校保健安全法により新1年生となる児童の心身の状況を把握し、適切な教育指導を行うために実施するものです。保護者同伴のうえ受診してください。

ら30日までを準備期間、10月1日から7日までを本週間で実施されます。

労働者自身や管理監督者、産業保健スタッフが一丸となって健康管理を進め、労働者の健康が確保された職場の実現を目指しましょう。

問い合わせ先
北見労働基準監督署
安全衛生課
☎ 0157-23-7406

津別町の特設行政相談所を開設します

行政相談委員は、毎日の暮らしの中で生じる国や特殊法人への苦情、行政の仕組みや手続きに関するご相談を受け付けています。

このたび、特設行政相談所を調停委員と合同で開設しますのでご利用下さい。

相談は無料で、秘密は厳守いたします。

日時 10月18日(金)
午後1時～午後3時

会場 林業研修会館 図書室

問い合わせ先
津別町担当行政相談委員
福井真知子
☎ 76-2337

10月は町道民税第3期 国民健康保険税第5期の納付月です

納付期限は10月31日(木)

口座振替をご利用の方は、引落口座の残高のご確認をお願いいたします。

問い合わせ先 ☎ 76 - 2151 税務担当(内線220・221)
収納担当(内線218)



夜間の事故を防ぐために

これからの時期は、夕暮れ時から夜間にかけて、交差点での歩行者事故が多く発生する傾向にあります。

以下のことに気をつけましょう。

歩行者、自転車利用者は：
夕暮れ時から夜間は、進行方向右側から横断してくる歩行者に注意。

歩行者、自転車利用者は：
外出するときは、明るい色の服装と夜行反射材の活用を、目立つことで事故防止。

運転者は、歩行者が見えていない、見ていない可能性がある。「自動車がいなくなる」と思い込むのは危険。

地域安全ニュース

美幌と津別の防犯協会と美幌警察署からの情報を掲載しています。内容については各防犯協会または警察署にお問い合わせください。

タイヤ盗難事件の発生について!

8月中、美幌町内において、4件のタイヤ盗難事件が発生しました。一般住宅の車庫内や自動車整備工場の敷地内に保管していたタイヤが盗まれています。

タイヤを保管するときは、鍵のかかる物置や車庫、倉庫などに保管して、盗難被害に遭わないよう注意してください。また、犯人や不審者を発見した場合には、ただちに110番通報するとともに、犯人に心当たりがある方など、何か情報があれば美幌警察署(☎72-0110)まで連絡をお願いいたします。

振り込め詐欺対策3箇条!

- ①「名乗らせる!」自分からは決して応えず、相手に名乗らせる
- ②「あわてない!」何を聞いてもあわてず、一息ついて
- ③「事実を確認する!」電話を切ったら、本人確認を《不審な電話は警察に》警察相談電話#9110または110

秋の火災予防運動

ストーブなど暖房器具を使用する季節を迎えました。悲惨な火災事故を防ぐため、日ごろから、出かける前、就寝前には『火の元』を点検しましょう。

火災予防運動5つの行事

- 1.車両による防火呼び掛け
10月12日(土)午後1時～
消防車など7台が防火呼び掛けパレード
- 2.サイレン吹鳴 10月15日～21日 午後7時
- 3.消防車による町内広報 10月15日～31日
- 4.町内弱者宅防火訪問(高齢者・身障者)
10月15日～31日
- 5.防火パークゴルフ大会
10月20日(日) 受付午前8時15分

統一標語「消すまでは 心の警報ONのまま」
問い合わせ先 津別消防署 ☎ 76 - 2189

インターネット通販のトラブルに注意!

インターネット通販でブランド品の帽子を注文した。銀行振り込みを指定され、支払いを済ませた。数日後、届いた商品は粗悪品だった。希望した商品と違うとメールを入れたが連絡不能となってしまう。どう対処したらいいか?

Q インターネット通販でブランド品の帽子を注文した。銀行振り込みを指定され、支払いを済ませた。数日後、届いた商品は粗悪品だった。希望した商品と違うとメールを入れたが連絡不能となってしまう。どう対処したらいいか?

A 模倣品を販売するサイトでは代金を支払った後に連絡不能となる事が多く、銀行振込みの場合、商品の交換や返金を求める事はほぼ不可能です。事前に広告に事業社名や連絡先、返品特約の有無などを確認

Q&A

消費生活相談

《消費生活のご相談は》
美幌消費者協会
☎ FAX 72-0366
月(金曜日)祝日を除く
午前10時～午後4時

産業振興課
商工観光担当
☎ 76 - 2151
(内線315)

福祉職場説明会

就活セミナー・職場個別面談・
福祉の仕事相談

福祉職場が分かる1日。
就職を考える方、関心のある方は、
ぜひ参加してみませんか。

《福祉情報の閲覧》

網走管内の福祉施設・事業所が参加を
予定しています。

日時 10月26日(土)
午前10時30分～午後2時30分

会場 ホテル黒部
(北見市北7条西1丁目)

参加方法 直接ご来場ください。参加無料。
午前のみ・午後のみ可能です。

主催・問い合わせ先
社会福祉法人 北見市社会福祉協議会
☎0157-22-8046

登記事項証明書(登記簿謄本)は インターネットで請求できます

法務局では、不動産や会社の登記事項証明書等を自宅や会社のパソコンからオンライン請求「かんたん証明書請求」し、法務局の窓口で受領(郵送受領も可能)することができるサービスを行っております。

<かんたん証明書請求のメリット>

- ①登記事項証明書の手数料
通常：1通600円(郵送料は自己負担)
オンライン請求：窓口受領1通480円
郵送受領1通500円(郵送料不要)
- ②自宅や会社のパソコンから請求し、即日(又は翌日)郵送(窓口受領も可能)
- ③午前8時30分～午後9時まで利用可能(土・日・祝日を除く)
- ④パソコンの環境設定が不要で、簡単操作
詳しくは「登記ねっと」で検索してください。
<http://www.touki-kyoutaku-net.moj.go.jp/>



問い合わせ先 釧路地方法務局北見支局 ☎0157-23-6160

～事業主(給与支払者)のみなさまへ～

町道民税の特別徴収の完全実施をします!

平成26年6月から、オホーツク総合振興局と管内の市町村では、法定要件(注1)に該当するすべての事業者のみなさまに、町道民税の「特別徴収」(給与支払者が給与から天引きして納付)を実施していただく取り組みをしています。

事業者のみなさまには、これまで「普通徴収」(従業員がそれぞれ納付)となっていた場合でも、「特別徴収」に切り替えてもらうことがあります。

(注1)法定要件とは、所得税の源泉徴収義務を有することをいいます(地方税法第321条の4第1項)

特別徴収の義務について

所得税を源泉徴収している事業主は、原則として、アルバイト・パート等を含むすべての従業員から個人住民税(市・町・村民税、道民税)を特別徴収することが、法令により義務付けられています。

新たに「特別徴収」をしていただく事業所には、平成25年11月から、「特別徴収義務者指定予告通知書」を送付します。

ご不明な点は税務収納グループまで ☎76-2151(220・219) 課税担当

特別徴収の事務について

- ①毎年5月に事業者あてに「特別徴収税額決定通知書」をお送りします。
- ②その通知書に記載の税額を、毎月の給料から天引きします。
- ③給料日の翌月の10日までに、従業員の住んでいる市町村(津別町等)へ納入します。

津別の物産が大集合! 第3回つべつ産業まつり

10月20日(日)午前10時～午後3時 会場/さんさん館 及び町道105号線の一部

販売品 食品:野菜、津別産牛肉、海産品、冷凍品など その他:木製品、陶芸品、堆肥、ニット製品、手芸品など
フードコーナー(各出店者が販売)

相生クマヤキ、焼鳥、そば、カレー、パン、生ビール
展示:陶芸品、アートフラワー、紙粘土作品など
勇壮な「山鳴太鼓保存会」の演奏や子どもが大喜びの「フアファ」が登場

タイムサービス お楽しみ抽選会と餅まき大会
詳細は、後日、新聞折り込みチラシ等でご案内します。

問い合わせ先 産業振興課 ☎76-2151(内線261)

主催 実行委員会(JAつべつ・商工会・まちづくりセンター運営協議会・津別町)



『ゆるキャラ』
デビュー!

昨年の産業
まつりの様子



住民満足度調査を実施します!

町では、町民の皆様にお聞きしたい住民サービスを選定し、今後の事務事業評価や総合計画実施計画、予算編成などの行財政運営に反映させるため、住民満足度調査を行います。調査票が対象者の方に郵送されていますので、アンケートのご協力をよろしくお願いいたします。

アンケート対象者は、1,000人程度を無作為に抽出しました。

回答内容は、個人が特定できないよう、すべて統計的に処理します。

調査票は、返信用封筒に入れ、ポストに投函してください。切手不要

調査票投函期限 平成25年10月25日(金)まで

問い合わせ先

住民企画課 ☎76-2151(内線215・216)

離乳食教室に参加しませんか?

生後4～7ヶ月児の保護者を対象にした離乳食(初期、中期)の教室を開催します。

教室では、講話(離乳食のポイント、進め方など)調理実習(初期、中期)試食などを予定しています。気軽にご参加ください。

日時 10月1日(火)9時30分～12時00分
場所 町民会館 1階和室・調理室

持ち物 エプロン、三角巾、手ふき、タオル
離乳食ガイドブック

参加費 無料です
申込締切 9月26日(木)
その他 当日は託児できます

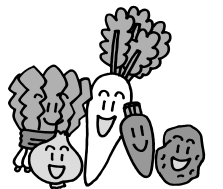

申し込み・問い合わせ先
保健福祉課 健康医療グループ
☎76-2151(内線231)

道立高等技術専門学院 および 北海道障害者職業能力開発校 平成26年4月からの訓練生を募集

受付期間・試験日(今年度から日程が変更になっています)

| | | 受付期間 | 試験日 |
|----------------|----------------------|------------------------------|----------------|
| 高等技術 専門学院 | 推薦 選考 | 平成25年11月1日(金) ～11月20日(水) | 平成25年12月2日(月) |
| | 普通 課程 一般 選考 | 平成25年11月21日(木) ～12月15日(日) | 平成25年12月20日(金) |
| 障害者職業 能力開発校 | | 平成25年11月1日(金) ～11月20日(水) | 平成25年12月2日(月) |

就労に向けて技能や技術の習得を目指す方を対象とした、公共職業能力開発施設です。

高等技術専門学院はものづくり関連科目の技能・技術を学び、障害者職業能力開発校は障がいの態様に応じて就労に必要な技能・技術を学ぶことが出来ます。

訓練科目や定員などの詳細は、ホームページをご覧ください。か、各地域にある高等技術専門学院にお問い合わせください。

北見高等技術専門学院 ☎0157-24-8024

国立北海道障害者職業能力開発校 ☎0125-52-2774

年金三二知識

問い合わせ 戸籍・年金担当
☎76-2151 内線222、223

専業主婦の皆さん！ご存知ですか
第3号被保険者である奥様へ
厚生年金や共済年金などに加入するご主人に扶養されている奥様は、国民年金の第3号被保険者です。保険料はご主人の年金制度が負担しますので、奥様の名前で個別に納める必要はありません。
しかし、ご主人の定年退職や仕事を辞めた場合に注意が必要です。
変更手続きが必要な場合があります
第3号被保険者の立場はご主人あってのもの。例えばご主人が60歳で定年退職した場合、年金受給権があるご主人は年金に加入する必要がなくなります。しかし、奥様が60歳に満たない場合は、第3号から第1号被保険者への変更手続きをして保険料を納めなければなりません。
専業主婦の方が手続きを忘れがち
専業主婦の奥様の場合、この変更手続きを忘れがちです。ご主人の定年だけでなく、ご主人が仕事を辞めたときも、ご主人の国民年金への加入届けと共に、奥様は第3号から第1号への変更届を役場窓口に出しましょう。

自動車点検整備 推進運動実施中

<強化実施期間>
平成25年9月、10月の2か月間

『まもりたい笑顔のために
クルマの点検、あたりまえ』
～安全確保と環境保全是、
クルマの点検・整備から～

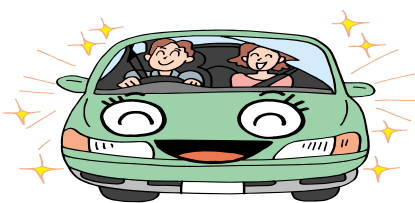

北海道運輸局北見運輸支局
http://www.tenken-seibi.com

雇用トラブルの解決を支援する 『個別的労使紛争あっせん』

北海道労働委員会では、突然の解雇や賃金未払いなど、労働者個人と使用者間の労働問題に関するトラブルの解決を支援する「個別的労使紛争あっせん」を行っています。
労働問題に精通した公・労・使の各委員三者一組のあっせん員が、当事者から事情を聴き、問題点に応じた助言等を行って双方の歩み寄りによる解決を図ります。
申請は簡単・無料で、秘密厳守の上、迅速に対応します。札幌近郊以外の方には、現地に出向いて申請受付やあっせんを行います。
ホームページ <http://www.pref.hokkaido.lg.jp/rd/sms/>

【労働相談】労働相談ホットライン フリーダイヤル0120-81-6105
月～金曜 正午～午後8時(祝日、年末年始を除く)
専門の労働相談員が対応します。
【あっせん窓口】(相談・申請)
北海道労働委員会事務局調整課 ☎011-204-5667(直通)
月～金曜 午前8時45分～午後5時30分(祝日、年末年始を除く)

里親になりませんか！

『里親』とは、様々な事情により家庭で暮らせなくなった子どもたちを、自分の家庭に迎え入れて養育していただく方のことを言います。里親は、特別な方だけがなれるイメージをお持ちの方もいるようですが、特別な資格などは必要ではなく、実際にはどこにでもいる普通の家庭のお父さん、お母さんたちです。

里親には、「長期間だと難しいけれど短期間なら預かることができる」「養子縁組をしたい」「祖父母が孫を育てている」など事情に応じた区分があり、次の4種類があります。
養育里親 保護者が引き取れるまで、又は児童が自立して社会に出るまでの間養育する里親。数年から十数年の長期間養育していただける方はもちろん、数日、数週間、数ヶ月という短期間だけ預かることも申請可能です。
専門里親 養育里親が一定要件を満たし研修を受講して登録し、被虐待児・非行児・障がい児を養育する里親です。
養子縁組里親 養子縁組を前提とする里親です。
親族里親 両親の死亡・行方不明等や特別な事情で養育できない児童を、祖父母や兄弟姉妹が里親として養育するものです。

オホーツク管内では里親登録数が多い地域と少ない地域があるため、管内各地に里親さんが増えていくことが望まれます。また近年は、短期的な受入れや緊急的な受入れをお願いするケースも増えています。ぜひ、里親として登録いただき、家庭に恵まれない子どもたちの養育を担っていただければと思います。
里親制度についてもっと知りたい方、里親を希望される方は、詳しくご説明いたしますので、お気軽にお問い合わせください。

問い合わせ先
北海道北見児童相談所(担当:若狭) ☎0157-24-3498

パーソントリップ調査 (交通実態調査)にご協力を

今年、10月から11月にかけて、北海道が中心となりパーソントリップ調査(交通実態調査)を行います。
私たちの生活の中で、交通は欠くことのできない重要な部分を占めています。
しかし、交通空白地帯の解消をはじめ、運行方法などに多くの問題も抱えています。これらの交通問題を解決するためには、すべての交通機関の一体的な対策を考えることが必要です。
パーソントリップ調査は、交通の流れの基となる「人の動き」を調べようとするものです。どのような人々が、どこから、どこへ、どういう目的で、どんな交通機関を使って移動したかというようなど、人の一日の動きの実態を調べることにより、現在の交通実態がどのようになっているかを総合的に知ることを目的としています。
この調査は、将来の交通計画に役立てることを目的として行います。
調査範囲は、北見市を中心とする2市5町(北見市・網走市・美幌町・津別町・訓子府町・置戸町・大空町)で、この地域から無作為に選り出された世帯を対象に実施します。
調査対象となりましたご家庭には、この調査の趣旨をご理解のうえ、ご協力をお願いいたします。
なお、お聞きした内容は、調査の目的以外には使用いたしません。
調査期間
平成25年10月～11月
調査対象(津別町)
約310世帯
あらかじめハガキでお知らせします。
調査方法
調査員が訪問し、調査票を配布・回収します。
問い合わせ先
建設課道路車両グループ
☎76-2151
または
北見網走都市圏パーソントリップ調査実施本部
☎0120-918-063
(フリーダイヤル)月～金曜日
午前10時～午後6時

木質ペレットストーブ購入費補助のご案内

地球温暖化防止や津別町の森林資源の地産地消を目指し、木質ペレットストーブを購入する方に対して、購入費の一部を補助します。

補助の対象者

津別町内に住所を有し、町内の住宅や事業所、自治会などの活動拠点施設に木質ペレットストーブを設置する方
町税を滞納していない方
平成26年3月31日までに購入し、設置できる方
ペレットストーブの使用状況等について、町が行うモニター調査に協力できる方

補助金の額等

ペレットストーブ(中古品を除く)本体(設置費等を除く)の税抜き価格の3分の2以内(千円未満は切り捨て)で、1台25万円を限度とします。
平成25年度は、100万円の予算を計上しています。

その他

設置完了後、補助事業等実績報告書を提出していただきます。
町による現地確認調査を実施します。
補助金の交付は、現地調査後となります。
その他、津別町木質ペレットストーブ導入支援事業補助金交付要綱によります。

補助の申請書類

補助金等交付申請書
経費の内訳が明記されている見積書の写し
ペレットストーブ設置位置図及び平面図
町長が発行する納税証明書
ペレットストーブの仕様等が確認できるカタログ

補助を希望される方は、ペレットストーブ購入前に補助の申請手続きを行ってください。

問い合わせ・申請先 産業振興課 林政担当 ☎76-2151(内線259)