

TSUBETSU

広報 つべつ



つべつ紅葉マラソン大会

2023.11
NO.731

町づくりの功績に感謝を込めて

町の発展や振興に寄与された方を表彰します

10月31日、津別町の発展に尽くされた方の表彰式が、中央公民館で行われました。今年も、産業開発、自治、社会福祉、消防、スポーツ、善行の分野で功績のあった方々が表彰の栄誉に浴されます。受賞者の皆さま、おめでとうございます。

①は受賞者の功績紹介（一部割愛）、
②は受賞の感想コメントです。

社会福祉功労者

豊永 伊東 美喜子 さん 無職



①平成19年12月に津別町民生委員児童委員の委嘱を受けて以来、委員活動を通じて地域福祉の充実に努められるなど、本町の社会福祉の向上に多大な貢献をされた功績により表彰。
②何もしていませんけど、このような功労賞など頂きまして本当にありがとうございます。これからは自分自身のこと考え元気で行動を行うようにしようと思っています。

社会福祉功労者

達美 鷹嘴 とし子 さん 無職



①平成22年12月に津別町民生委員児童委員の委嘱を受けて以来、委員活動を通じて地域福祉の充実に努められるなど、本町の社会福祉の向上に多大な貢献をされた功績により表彰。
②大変驚いております。家族や民生委員の諸先輩、関係機関の力添えのおかげで民生委員を終えることができました。本当にありがとうございます。いろいろなことがありましたが、これからは地域の一員として元気である限り応援できればと思っています。

社会福祉功労者

上里 中山 静男 さん 無職



①平成12年4月に津別町民生委員児童委員の委嘱を受けて以来、委員活動を通じて地域福祉の充実に努められるなど、本町の社会福祉の向上に多大な貢献をされた功績により表彰。
②この度「社会福祉功労者表彰」に大変な驚きを感じております。何も知らない私が長く続けられたのは福祉関係者、先輩委員さんの多大なる指導、協力のおかげです。心よりお礼申し上げます。今後は一町民として町の発展を見守ってまいります。

社会福祉功労者

豊永 杉山 敏行 さん 無職



①平成16年12月に津別町民生委員児童委員の委嘱を受けて以来、委員活動を通じて地域福祉の充実に努められるなど、本町の社会福祉の向上に多大な貢献をされた功績により表彰。
②この度の受賞は、身に余る光栄です。長年務めることができたのも、関係各位の皆さまのおかげと感謝申し上げます。今後も微力ですが、何かお役に立てればと思います。

消防功労者

木樋 岡本 功夫 さん 農業



①平成6年に津別消防団に入団以来29年の永きにわたり、消防団員として災害時の出動と被害の軽減に努め、地域住民の安全確保に貢献をされた功績により表彰。
②地域の皆さまの協力によりこの様な賞を頂き感謝申し上げます。これからも地域のため、役に立てよう努力いたします。

消防功労者

活汲 金田 和久 さん 農業



①平成11年に津別消防団に入団以来23年の永きにわたり、消防団員として災害時の出動と被害の軽減に努め、地域住民の安全確保に貢献をされた功績により表彰。
②この度は消防功労賞を頂き誠にありがとうございます。今回の受賞は、私一人の力ではなく、諸先輩方のご指導、支えてくれた団員の方々、そして家族の理解のおかげだと思っております。今後は地域の安全・安心のため、消防団員として活動を継続して参ります。

善行者

達美 丸玉木材株式会社



取締役社長 大越 敏弘さん

①町発展の一助として町に対し500万円を寄附され、本町の振興発展に寄与された功績により表彰。
平成7年度、15年度、20年度、22年度、令和4年度に次ぐ17度目の受賞。
②美しい森と良質な木材の育成のため寄附させていただいております。健全な森づくりにお役立てくださいます。

スポーツ奨励賞

旭町 兼平 陽季 さん 学生



①小学校低学年よりトランポリンや野球に打ち込み、たゆまぬ努力と練習により、トランポリンでは全道大会において幾度も優勝し、連覇を成し遂げられ、全日本ジュニア選手権に連続出場するなどの功績により表彰。
②このような賞に選ばれ、とても嬉しいです。日頃から丁寧に教えてくださる指導者と、素晴らしいトランポリン環境を作ってくださる皆さまのおかげです。これからも「より高く、より美しく」跳び続けたいです。

産業開発功労者

木樋 金一 和美 さん 農業



①平成11年3月に津別町初の畑作複数戸協業法人「木樋桃源ファーム」を設立し、平成25年4月に二代目代表就任後、更なる法人経営の基盤を築き、他の協業法人設立の模範となるなど、津別町農業の振興に大きく貢献された。また、平成20年に津別町農業協同組合理事に就任以来、5期15年にわたり、組織育成、営農振興など多大な貢献をされた功績により表彰。
②この度は、身に余る賞を頂きまして誠に光栄に存じます。JAつべつ役員、組合員の皆さま方、また家族、会社の仲間達の理解、協力があつたおかげで無事任期を務めさせて頂きましたことに感謝します。

産業開発功労者

達美 田原 賢二 さん 農業



①平成23年4月に農業委員会委員に任命以来、4期12年にわたり、本町の農業の振興発展に多大な貢献をされた功績により表彰。
②この度はこのような賞を頂き、誠にありがとうございます。微力ですが、誠でない私が農業委員会会長として何とか職責を果たすことができたのも事務局、委員の皆さまの支え、協力のおかげと心から感謝しております。

産業開発功労者

上里 佐野 多希子 さん 農業



①平成20年4月に農業委員会委員に任命以来、5期15年にわたり、本町の農業の振興発展に多大な貢献をされた功績により表彰。
②この度、このように表彰して頂けることに大変驚き、とても光栄に思っています。津別町の農家に嫁ぎ、ただただ夢中で駆け抜けた40年でした。たくさんの出会いと経験、そして共に活動した仲間達が私の大きな支えであったことに改めて気付き、心から感謝しています。本当にありがとうございます。

自治功労者

活汲 柳瀬 健三 さん 農業



①平成18年7月に統計調査員に任命以来、17年にわたり統計調査員として、責任感と積極的な行動をもって統計思考の普及に努め、町政の発展に貢献された功績により表彰。
②この度自治功労賞を頂き、ありがとうございます。例えば、柏木さんから引き継いで、早17年となります。地域を訪問して、活汲の過疎化や一人世帯が多くなっているのを感じているところです。色々と勉強させていただき感謝申し上げます。

自治功労者

布川 上田 隆志 さん 農業



①平成14年7月に統計調査員に任命以来、21年にわたり統計調査員として、責任感と積極的な行動をもって統計思考の普及に努め、町政の発展に貢献された功績により表彰。
②地域の皆さまの協力により21年務めさせて頂きました。ありがとうございます。当時は狭い畑でも耕作しましたが、その後トラクターや作業機の大規模で効率の良い畑を作るため、耕作地を増やして1戸あたりの耕作面積は20ヘクタールから50ヘクタール以上になっています。これから無人のトラクターで農地面積も増えるでしょう。

まちなか再生事業の取り組み 24

11月17日より 新バスターミナル始動

大通地区コミュニティ施設「ウッドルーム」の新たな機能として、バスターミナルが加わり、ウッドルームはグラウンドオープンを迎えることとなります。

バスターミナルは、11月17日からのすべての路線の始発便から、旧施設より新ターミナルへ移行することとなります。

なお、ハイヤー事務所は、11月18日からの営業開始を予定しています。
今月号では、今までは違う、新しいバスターミナルの利用方法や注意点を紹介します。

現在時刻 12:10		津別バスターミナル時刻表	
まちバス	12:15 予約運行 二又 旧本岐小学校 経由	北見バス	13:53 北見 美幌 経由
	12:20 相生 小学校 高校 本岐 経由		15:55 北見 美幌 経由
	13:50 予約運行 栄 旧恩根小経由 経由	北見バス	12:15 開成経由 北見行
	16:30 相生 小学校 高校 本岐 経由		15:57 開成経由 北見行
	16:35 予約運行 二又 旧本岐小学校 経由		18:14 開成経由 北見行
	16:40 予約運行 里美 小学校前 経由	都市間バス	12:18 訓路駅前 同乗車 経由
花バス	12:12 豊永・拍町方面巡回		15:35 訓路駅前
	まちバス		17:20 北見駅

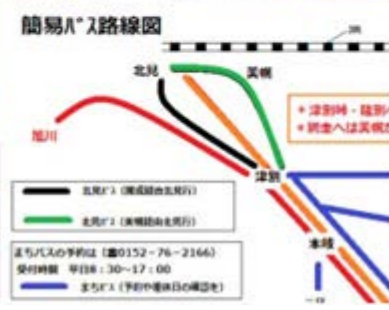

↓ バスの到着時刻が近づくと

現在時刻 12:13		津別バスターミナル時刻表	
まちバス	12:15 予約運行 二又 旧本岐小学校 経由	北見バス	13:53 北見 美幌 経由
	12:20 相生 小学校 高校 本岐 経由		15:55 北見 美幌 経由
	13:50 予約運行 栄 旧恩根小経由 経由	北見バス	12:15 開成経由 北見行
	16:30 相生 小学校 高校 本岐 経由		15:57 開成経由 北見行
	16:35 予約運行 二又 旧本岐小学校 経由		18:14 開成経由 北見行
	16:40 予約運行 里美 小学校前 経由	都市間バス	12:18 訓路駅前 同乗車 経由
花バス	12:12 豊永・拍町方面巡回		15:35 訓路駅前
	まちバス		17:20 北見駅

時刻の下に「まもなく」の表示が現れます。

ウッドルームのバス待合スペースに2台設置してあるデジタルサイネージには、通常は左の画面を映しています。中央の上部にタウンニュースなどを、下部にはバス路線

図を表示し、左右には各路線の発着時刻が表示されます。左上には現在時刻が表示されていて、バスが来る2分前になると、下の画面のように「まもなく」の表

示が現われ、音声でも案内されます。他にも、バスの乗降口と待合スペースには、従来のバス停と同じく、各路線の時刻表を掲示しています。

当面は、以上の説明のとおり運用していきますが、改善点などありましたら、下記の問い合わせ先までご連絡ください。

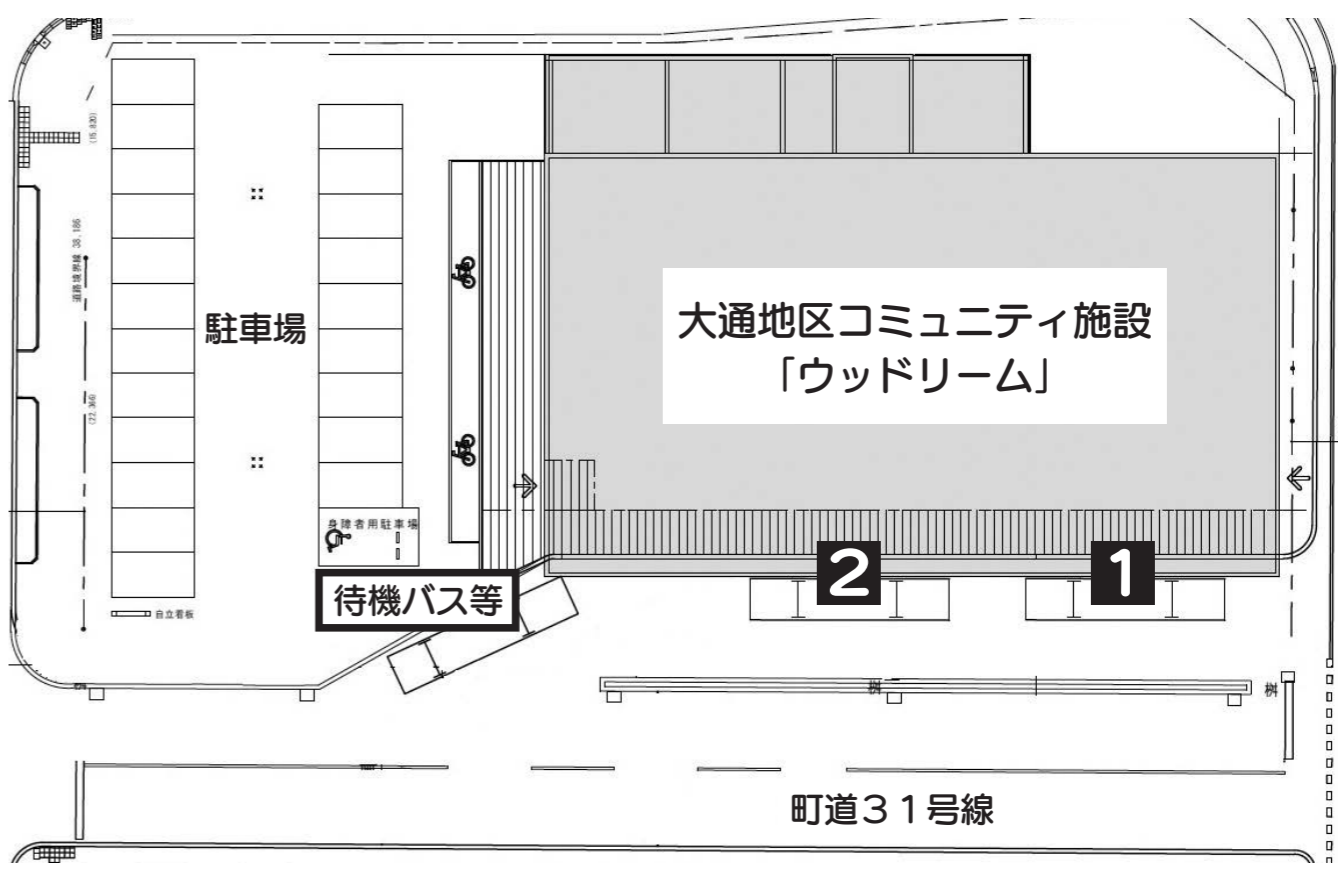

バスが到着すると・・・

乗降口**1**と**2**にバスがないときは、**1**に停まります。
乗降口**1**にバスがあるときは、**2**に停まります。
同じ時刻に到着する便が、1日に何便かありますが、先に到着したバスから順に**1**、**2**と停まりますので、日によっては違う乗降口にバスが停まることがありますので、お乗りの際は、必ず路線、行き先を確かめてから乗車してください。
また、上図の「待機バス等」と書かれた場所には、乗客を降ろしたあと、バスがそのまま待機するスペースとなり、そこからバスには乗れませんのでご注意願います。ただし、「花バス」については、「待機バス等」と書かれた場所付近で乗降することとなります。
なお、都市間バスについても乗降口**1**もしくは**2**で乗降することとなります。

これまでの議論経過や配付資料、Q&A等については下記に掲載しています。

津別町ホームページ内【まちなか再生事業】ページ
詳しくは……
<https://www.town.tsubetsu.hokkaido.jp/choseijoho/chihososei/2/index.html>

《事業に対する問い合わせや疑問、出張説明のご依頼などを随時受付しています》
https://docs.google.com/forms/d/e/1FAIpQLSc14naEOJ3vMigL4_sYC5xAFnt0-qk6JT40tAdIA-GCptwMjQ/viewform?pli=1

QRコード

津別の物産が大集合

2023つべつ産業まつり

10月22日、さんさん館前広場で4年ぶりとなる「2023つべつ産業まつり」が開催され、多くの方が会場に訪れました。

山鳴太鼓保存会による和太鼓演奏で幕開けた催しは、いも・玉ねぎ詰め放題、お楽しみ抽選会、道の駅あいおい20周年記念として、津別出身歌手山本裕美子さんによる歌謡ステージなどのイベントや軒を連ねる飲食店の屋台に行列ができました。祭りの最後には餅まきが行われ、大いに賑わい、祭りを締めくくりました。



好天の下で健脚を競う

第21回つべつ紅葉マラソン大会

10月1日、快晴の空の下で「第21回つべつ紅葉マラソン大会」が開催されました。幼児からご年配の方まで、町内外250名を超えるランナーが、体力、経験に応じて3kmコース、5kmコース、10kmコースにエントリー。午前10時30分、スタートの合図とともに走り出したランナーたちは、各スタート地点から津別小学校グラウンドのゴールを目指しました。

ゴール後には参加者同士で健闘をたたえ合い、大会は大いに盛り上がりました。



道の駅あいおい開業20周年！ 4年ぶりのつべつ産業まつり

現在インターネットで公開中！ 町のHPをご覧ください

今年8月、開業20年を迎えた「道の駅あいおい」。なんと年間28万人が訪れる人気の道の駅です。大ヒットのクマヤキをはじめとしたグッズの数々や、手打ち蕎麦、伝統の製法で作られる豆腐、さらには季節の商品など、人気商品が盛り沢山。このヒットの裏に隠されたマネージャーの思いとは！クマヤキをデザインした日本美術界の巨匠、大西重成さん（相生在住）が今考えることは？週末にはクマヤキを求める行列ができるほど人気の道の駅に成長した、ワンダーランドあいおいの今をご紹介します。

さらに4年ぶりに開催されたつべつ産業まつりの模様もお届けします。



毎月末日
ごろ更新

《取材希望企業・飲食店・生産者募集!! 詳しくは役場住民企画課まで》



この番組は、津別町の今を映像で定期的に発信（月1回）することで、町民の町づくりへの参加促進、移住・定住の促進、ふるさと納税の拡大を図り、町づくりの記録を残すことで、10年後20年後の町民への財産とします。完成した映像は、町のWebサイトや道東テレビ、YouTube等で公開いたします。また、さんさん館、津別病院、ウッドルーム（大通棟）、道の駅あいおいに設置された「デジタルサイネージ（映像看板）」でも視聴することができます。※タウンニュースつべつは、ふるさと納税の寄付金により制作しています。

問い合わせ先 住民企画課 企画係 14番窓口 ☎77-8374



4年振りに高校生海外研修復活

津別町青少年海外研修派遣事業出発式・帰町式

10月3日、津別高校生の青少年海外研修派遣事業出発式が行われました。新型コロナウイルス感染症の影響により4年間中止になっていましたが、今年は5名が参加し、10月9日から10日間ニュージーランドに滞在。10月23日には帰町式が行われました。



阿寒摩周国立公園編入を目指して

エコツーリズム推進事業キックオフイベントを開催

10月5日、標記イベントを開催。第1部では、和歌山県田辺市熊野ツーリズムビューロー会長の多田穂子氏から世界遺産熊野古道を例に持続可能な観光地について講演がありました。

第2部では、環境省釧路自然環境事務所の岡野隆宏所長をファシリテーターに、多田氏、上野森のこだま代表理事、町の迫田産業振興課長をパネリストとして、上里地区のエコツーリズムの可能性についてトークセッションを行い、エコツーリズムの理解を深めました。



New local revitalization

津別町では現在、北海道大学の学生と連携して、地方創生を推進しています。先月号に引き続き、今月も HALCC (ハルク) のメンバー紹介を行います。HALCC の方々に3つの質問に答えてもらいました。津別町の活性化に取り組むメンバーに声援をお願いします。※顔写真のないメンバーがいますがご了承ください。

HALCC メンバー紹介内容
①趣味・特技 ②今年度HALCCとして頑張りたいこと ③津別町の皆さまへ一言

富中 響生(はたけなか ひびき)



- ① ギター、廃線巡り、野球観戦
- ② 町民の皆さまや高校生と力を合わせて津別のためになるようなことを成し遂げたいです!
- ③ ぜひ飲みながらお話ししましょう!!

小田 晏大(おだ やすひろ)



- ① バイオリン
- ② 津別町をフィールドに地域の実態を知り、自らの知見を広げていきたいです。
- ③ まちの皆さまと会って、一緒にまちを盛り上げたいと思います!

田中 捷太郎(たなか しょうたろう)

- ① 野球観戦
- ② 大学院で学んでいる環境政策や観光による地域振興の知識を活かしたいと考えています。
- ③ 皆さまとご交流できることを楽しみにしております!

谷口 眞隆(たにぐち まさたか)



- ① クロスカントリースキー
- ② 大学の勉強と津別での経験をマッチさせて、相互にたくさんのことを勉強したいです。
- ③ 絶対に津別に友達を連れて行きます!

辻 穂乃実(つじ ほのみ)

- ① 言語が好き
- ② 観光で訪れる津別町では見えていなかったまちの方々の活動を知り、手助けすること。
- ③ HALCC としても個人としても津別町を堪能したいです。よろしくをお願いします!

津別町農作物作付動向調査

～結果報告～



町では各年の7月1日現在で「農作物作付動向調査」を実施しています。令和5年の調査結果がまとまりましたので、概要についてお知らせします。

農家戸数と農業従事者人口(過去5年間の推移)

年度	戸数(戸)	従事者人口(人)	男女別内訳	
			男(人)	女(人)
R1	153	477	279	198
R2	145	455	266	189
R3	142	437	257	180
R4	139	439	258	181
R5	138	440	264	176
R4とR5の増減割合(%)	△0.7	0.2	2.3	△2.8

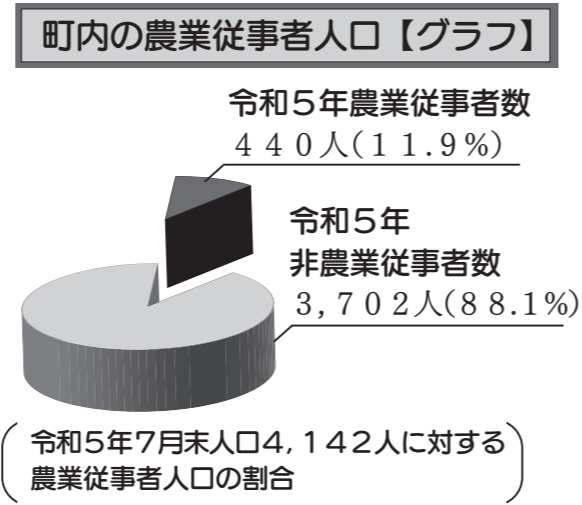

畑作物の作付け動向(過去5年間の推移)

年度	麦類	豆類	馬鈴薯	野菜	工芸作物	飼料作物	その他	合計
R1	1,426	545	613	467	792	1,038	75	4,956
R2	1,427	577	565	451	859	1,033	84	4,996
R3	1,531	580	547	463	765	1,057	96	5,039
R4	1,627	584	540	469	740	1,016	89	5,065
R5	1,684	628	532	469	638	1,032	112	5,095
R4とR5の増減割合(%)	3.5	7.5	△1.5	0.0	△13.8	1.6	25.8	0.6

単位:ha

家畜(過去5年間の推移)

(1)乳用牛 単位:頭

年度	未経産牛			経産牛	合計
	12ヶ月未満	12以上18ヶ月未満	18ヶ月以上		
R1	257	498	220	851	1,826
R2	213	447	195	815	1,670
R3	414	317	194	711	1,636
R4	388	365	168	769	1,690
R5	368	302	165	716	1,551

(2)肉用牛 単位:頭

年度	肉専用種(黒毛牛等)			ホル雄牛		交雑種(F1)	合計
	肥育	繁殖	素牛	8ヶ月未満	8ヶ月以上		
R1	1,233	1,121	1,486	1,566	0	79	5,485
R2	1,292	1,169	1,370	1,528	0	121	5,480
R3	1,308	1,080	1,479	1,617	0	158	5,642
R4	1,279	1,127	2,089	1,692	0	107	6,294
R5	1,088	1,199	1,422	1,708	0	205	5,622

問い合わせ先 住民企画課 企画係14番窓口 ☎77-8374



みやうら じゅん さん/昭和61年3月生まれ/北見相生郵便局 勤務

青春

くろずあつが

宮浦さんは、津別町達美出身で高校まで津別の学校に通ってました。学生時代は、バスケットボール部に所属し汗を流していたそうです。高校卒業後は、北見市の栗原学園に通い、卒業後、郵便局員として津別郵便局に配属されます。津別郵便局には10年間勤務し、その後近隣市町村の郵便局で経験を積み、今年の4月から、北見相生郵便局に配属され、ふる里に戻ってきました。

現在、北見相生郵便局は局長と2人体制で営業しており、窓口から営業まで幅広い業務を担当しています。本岐に居住し、北見相生郵便局に通勤していますが、シフトの関係で津別郵便局や北見市内の郵便局にも出勤することがあるそうです。「仕事や転勤は大変ですが、地域の皆さまから頼られたり、感謝されるのがこの仕事のやりがいです」と笑顔で語ってくれました。休日は、音楽を聞いたり、ドライブなどを楽しんでいるそうです。

温故知新

【544】

弁当の折り箱で半世紀 伝統技術で味を守る

山田 耕司 さん



やまだ こうじ さん/昭和26年5月、津別町生まれ/72歳/緑町在住

「三共に入社してから辞めるまで経木と共に歩んできた50年間、本当にあつという間だった」と笑顔でこれまでの振り返る山田耕司さん。有限会社三共は、「シウマイ弁当」で有名な崎陽軒に弁当の折り箱となる経木を60年以上供給し続けている会社で、山田さんは20歳から働き始めて、これまで4人の社長のもとで縁の下の力持ちとして長く現場を支えてきました。

ある祖父が経営していた有限会社三共に勤めます。最初は現場の仕事覚えるため、道具の使い方や丸太の扱い方など、一から先輩方に教えてもらっていたと話す山田さん。「入社当時、周りは一回り、二回りも年上の方たちが多く、怒鳴られながら仕事をやってきた。そこで鍛えられたこともあり、いつの間にか工場長を任されるようになった」と、当時を懐かしみます。

これまで工場長、常務、専務、会長と責任ある立場を任せながら働いてきた半世紀の間には、120名以上の従業員と出会い、共に100年以上続くものづくりの技術を守り続けてきました。

仕事場で多くの人脈を広げてきた山田さんですが、プライベートでも人との出会いを大切にしています。今まで「陶遊会」、「自然の会」、「釣りの会」などたくさんの方々に所属し、数え切れないほどの趣味に没頭。自宅の庭には、長年大切に育ててきた美しい盆栽がまたあり、幻想的な世界を作り出しています。「これまでの72年間、良い仲間がいて楽しくやってこれた」と笑みを浮かべます。

これからも健康な身体を維持して、魚釣りを楽しんでいきたいそうです。

薬による治療を受けている人も バランスの良い食事と運動は必要??

栄養士からの解説

だんだんと年を重ねると血糖値が高くなり、血液はドロドロになりやすくなります。その状態の悪化を防ぐ手段として、薬に頼る方法ももちろん良いのですが、服薬している人の中でも、食事や運動に気を遣っている人と、そうでない方を比べると大きな差があります。糖尿病によって引き起こされる合併症の「心血管疾患」「腎臓病」「網膜症」「神経障害」などを防ぐため、薬による治療を受けている方も生活改善を実行することが重要です。

参考：ライフエッセンシャル8 米国心臓学会 (AHA)

23:00 健康ファミリー

英子: やっほ～元気？最近健診受けたって聞いたけど結果どうだった？

お父さん: おお、英子。久しぶりだな。父さん、ちょうどこの前医者から糖尿病の薬を開始しようって言われたんだ。あんなに食事や運動も頑張ったのになんだか残念だよ。ま、薬に頼って頑張るのはやめるかな！

英子: そうだったのね。やっぱり代々高血糖ファミリーだから糖尿病になりやすいのかもね。でも薬の治療をしていたらそれでいいわけではないらしいわ。隣の栄養士が詳しく解説しているから聞いてみて。

お父さん: 英子の人脈にはいつも驚かされるな。

答えは12ページの下にあります。

栄養士の食善食語

野菜を食べよう 1日350g!

次のうち、目や皮膚、粘膜を健康に保つ働きを持つ栄養素が一番多いのはどれ??

①人参
②大根
③キャベツ

税 生命保険料控除証明書

生命保険に加入していると、保険会社から毎年一回、「生命保険料控除証明書」が送られてきます。これは、その年のうちに保険会社に支払っている生命保険の掛け金の総額(見込)が記載されており、所得税の計算に必要となるものです。会社で給与をもらっている方は、年末調整をする際に勤め先に提出してください。確定申告をされる方は、申告に使用しますので保管をお願いします。生命保険料控除は、「旧生命保険料」「旧個人年金保険料」「新生命保険料」「新個人年金保険料」「介護医療保険料」(※町に納めていただいている介護保険料ではありません)の5区分となっております。証明書の内容をよくご確認の上、お取り扱ってください。

11月は「固定資産税」第4期、「国民健康保険税」「後期高齢者医療保険料」第6期の納付月です。納付期限は11月30日(木)です。口座振替をご利用の方は、引落口座の残高のご確認をお願いします。

問い合わせ先 税務収納係 10番窓口 ☎77-8376

お知らせ
インフォメーション
 まちづくりに対する疑問、ご意見をお寄せください。
 住民企画課企画係 14 番窓口
 ☎ 77 - 8374 FAX 76 - 2976

**ランプの宿森つべつ、
 ノノの森ネイチャー
 冬季休館等のお知らせ**

ランプの宿森つべつ

施設メンテナンス休館

左記の期間、宿泊・日帰り入浴等、全館が休館となります。

休館期間

11月20日(月)～23日(木)
 ※なお、休館期間中は温泉無料送迎バスも運休になります。

木曜日の冬季休館

11月23日(木)～令和6年4月25日(木)まで、毎週木

農業所得青色決算および消費税説明会の開催

令和5年分の農業所得青色決算および消費税説明会を次の日程で開催します。申告を予定されている方はぜひご参加ください。

日時

11月28日(火)
 午後1時30分

※開始30分前から受け付け会場

役場 2階大会議室

問い合わせ先

10番窓口
 ☎ 77 - 8376

**未登記家屋の所有権
 移転・取壊しの届出**

未登記家屋(法務局に登記をしていない家屋)の所有者の名義変更、取り壊しについては届出をお願いします。名義の変更については新旧の所有者の印鑑、取り壊しについては所有者の印鑑が必要です。届出の用紙は、税務収納係の窓口にありますのでお申し出ください。

なお、登記された家屋で、

曜日の宿泊・日帰り入浴等、全館が休館となります。
 ※令和5年12月28日(木)、令和6年1月4日(木)は休まず営業します。

その他

冬季休館の期間は、状況によって変更となる場合があります。

問い合わせ先

ランプの宿 森つべつ
 ☎ 76 - 3333

ノノ森ネイチャーセンター

臨時休館

左記の期間、館内清掃・冬季営業準備のため休館となります。

休館期間

11月20日(月)～23日(木)

問い合わせ先

ノノの森
 ネイチャーセンター
 ☎ 77 - 3344

**令和6年度認定「ども
 園」入園認定申請を受け
 付けます**

令和6年度の認定ども園入園認定申請を受け付けます。入園を希望する方は、次の受付場所より申請用紙一式を受け取り、期日までに提出してください。

受付期間

法務局において所有権移転登記、滅失登記をされた場合には、届出の必要はありません。

問い合わせ先

10番窓口
 ☎ 77 - 8376

**エゾシカとの衝突事故
 に注意を**

例年、エゾシカによる衝突事故が、10月から11月にかけて多く発生しています。

ドライバーの皆さまは法定速度を守り、エゾシカを見かけたら、更にスピードダウンを心がけてください。

日没から夜間、早朝は注意。

エゾシカは、群れで行動しています。道路を横断しているシカを見かけたら、2頭目がいるものと意識してください。

エゾシカは、車が近づいても逃げないことがあり、また、動きも意外と鈍いので、減速しないと衝突することがあります。

森林沿いの道路は、エゾシカの通り道です。飛び出しに注意して走行しましょう。

問い合わせ先

林政係 18番窓口
 ☎ 77 - 8386

11月6日(月)～12月15日(金)
 ※受付期間を過ぎた場合は、第1次入園協議対象となりませんので、期限厳守で提出してください。

申請書配布・受付場所

①認定ども園こどもの杜

月曜から土曜日
 午前7時30分～午後6時
 (土曜日は昼12時30分まで)

②役場福祉係6番窓口

月曜から金曜日
 午前8時30分～午後5時15分
 (正午～午後1時除く)

問い合わせ先

役場福祉係 6番窓口
 ☎ 77 - 8381 内線442

**冬の交通安全運動が
 始まります**

運動期間

11月13日(月)～11月22日(水)

運動の重点

●子ども・高齢者を始めとする歩行者の安全確保

●スリップ事故防止と全席シートベルト着用

●飲酒運転の根絶

**町民文化祭が
 開催されます**

町内のさまざまな文化団体が、活動成果を展示・発表します。

会場

中央公民館

日程

▼絵画展(2階ロビー展示室)
 11月2日(木)午後～28日(火)

▼囲碁大会(和室)
 11月4日(土) 午前10時～

▼総合展示(講堂)
 11月10日(金)～12日(日)

▼アマチュア無線・展示(ロビー)
 11月12日(日)

午前10時～午後2時

▼舞台発表(講堂)
 11月19日(日) 正午～

問い合わせ先

津別町文化協会
 【伊藤】
 ☎ 76 - 4128

【菅原】
 ☎ 090 - 9515 - 0997

住民環境係
 12番窓口
 ☎ 77-8377

**交通安全
 情報**

**雪の季節が
 始まります**

換でこれからの季節に備えましょう。
 冬道では対向車線からのはみ出しや、前方車のスピニングに巻き込まれる可能性が高くなるため、周囲にも意識を向け、車間距離を保ち、安全運転を心がけましょう。
 また、車上に雪が積もった状態で走行すると、ブレーキをかけた拍子にフロントガラスに雪が落ち、視界が遮られます。さらに、車体から落ちた雪が後続車の通行の妨げになることもあるため、走行前には必ず雪を落としましょう。

季節が冬に移り変わり、朝晩の気温が氷点下になることがあります。これからは天候や時間帯、交通量によって路面状況が一変するため、走行する度に路面状況を見極めることが重要です。冬タイヤがすり減っていないかを十分にチェックし、早めのタイヤ交換

**悪質な訪問買取業者
 に注意！**

**地域安全
 NEWS**

美幌町の女性が、訪問買取業者から「着物を買取りたい」という電話を受けました。女性が買取りに応じたため、業者は女性宅を訪問すると、着物を鑑定したいと言って家に入りこみ、数点の物件を買取った後、立ち去りました。その後、女性が室内を確認したところ、貴金属がなくなっており、訪問買取業者に盗まれたことがわかりました。

訪問買取業者の中には「泥棒目的で家に入りこむ」「高価な貴金属を安値で買取る」など、違法な行為を行う業者がいます。不審な勧誘電話には応じないなど、被害に遭わないように心がけましょう。

美幌と津別の防犯協会と美幌警察署からの情報を掲載しています。内容については、各防犯協会または警察署にお問い合わせください。

**消費生活
 相談
 Q & A**

**「縛りなし」
 実は定期購入**

商工観光係
 19番窓口
 ☎ 77-8388

スマホの通販で「初回500円、回数縛りなし」という格安のダイエット食品の広告を見て、1回だけ試そうと思いついた。数日後、頼んでもいない2回目商品が届き「定期購入ありがとうございます」というメッセージが同封されていた。断りの電話をしたところ、初回のみ購入であれば定価の9800円との差額と送料を支払うように言われた。納得できない。クーリング・オフできないのか。

通信販売はクーリング・オフの対象外です。契約するときは解約条件・返品条件・購入回数・支払金額についてよく確認しましょう。「縛りなし」を隠れ蓑(かくれみの)にする広告もありますが、実は定期購入に繋がっている場合が見受けられます。変だなと気付いたらすぐにご相談ください。

**美幌町消費
 生活センター**
 ☎・FAX
 72-0366
 月～金曜日
 (祝祭日を除く)
 午前10時～
 午後4時

**津別町消費生活
 トラブル2023**
 靈感商法トラブルについて
 の法改正編

**津別町消費生活
 トラブル2023**
 相談事例編

お知らせ

新型コロナウイルス ワクチン秋接種について

新型コロナウイルスワクチンの秋接種を開始しています。が、ワクチンの配送が少ないため、対象者を限定して案内しています。令和5年11月1日現在、65歳以上の方は、郵送された案内を見てご予約ください。接種会場は、「津別病院」と「町民会館」です。今後の日程は、ワクチンの配送状況に応じて設けていきますので64歳以下の方はもう少ししばらくお待ちください。

問い合わせ先
津別町役場
ワクチン接種担当
☎090-9517-8988

町民会館1階大会議室をワクチン接種で使用

新型コロナウイルスワクチンの秋接種を「町民会館1階大会議室」で行います。つきましては、次の期間は一般の利用はできません。また、葬儀会場としてもご利用いただけ

道道3路線が冬期通行止め

次の道道3路線は、来年春季まで冬期間全面通行止めになります。

- 訓子府津別線
① 訓子府町界から最上(道道二又北見線交点)
② 最上道有林153林班から沼沢241番地
- 屈斜路津別線
① 弟子屈町界から上里642番地1

通行止め期間
11月24日(金)午前11時～令和6年5月10日(金)午前11時

● 二又北見線
① 二又(道道368号線交点)から最上(道道訓子府津別線交点)
② 最上(道道北見津別線交点)から北見市若松(道道北見美幌線交点)

通行止め期間
11月24日(金)午前11時～令和6年5月10日(金)午前11時

問い合わせ先
網走建設管理部事業課
☎0152-41-0742

くことができないうこともご了承ください。日頃、町民会館を利用されている皆さまには大変ご不便をおかけしますが、皆さまのご理解ご協力のほどをよろしくお願いいたします。

使用期間
11月6日(月)～
11月22日(水)まで

問い合わせ先
津別町役場
ワクチン接種担当
☎090-9517-8988

「住民満足度調査」への「協力をお願いします」

町では、隔年で「住民満足度調査」を実施しており、今年度が実施年となっております。「住民満足度調査」は、現在町で実施している住民サーベイスへの満足度やご意見、ご提言を記入いただくアンケートで、結果を今後の事務事業評価や予算編成などの行政運営に反映させることを目的に行っています。

アンケートに係る調査票は、対象となった方に今月初旬に郵送する予定です。お届きの際には、回答にご協力をお願いいたします。

相談

女性の権利ホットライン強化週間のお知らせ

法務局では、女性の権利についての専用相談電話「女性の権利ホットライン」を設置しています。女性に対する夫からの暴力(DV)やセクシュアル・ハラスメントなど女性の権利に関する悩みをご相談ください。

また、11月15日(水)から同月21日(火)までは、「全国一斉『女性の権利ホットライン』強化週間」です。期間中は、平日の受付時間を延長して、土曜日・日曜日も対応します。

女性の権利ホットライン
☎0570-070-810
(全国共通)

強化週間中の受付時間
【平日】
午前8時30分～午後7時
【土曜日・日曜日】
午前10時～午後5時

実施機関
釧路地方法務局および
釧路人権擁護委員連合会

町民の中から1000人を無作為に抽出します。回答内容の取り扱い
回答はすべて統計的に処理し、個人が特定されることのないよう十分に配慮します。

回答期限
令和5年11月30日(木)まで

問い合わせ先
企画係 14番窓口
☎77-8374

「遺言に関するセミナー」を開催します

講演(公正証書遺言について)、自筆証書遺言書の作成体験会
日時
11月25日(土)
午後1時～3時30分
(午後12時30分から受付開始)

場所
北見市立中央図書館1階
多目的視聴覚室
講師
高橋誠公証人、法務局職員
定員
50名(予約制、先着順)
受講料
無料
予約・問い合わせ先
釧路地方法務局北見支局
☎0157-23-6152

重症筋無力症懇談会を北見市民会館で開催

北海道難病連北見支部主催の「重症筋無力症懇談会」が、『話そう! MG』と題して、北見市民会館で開催します。重症筋無力症(略称:MG)は、神経と筋肉をつなぐ部分に異常が生じる自己免疫疾患で、国の指定難病です。まぶたが下がる、物が二重に見える、のどがつかえる、うでが上らない、とにかく疲れるといった症状が現れますが、加齢、過労、乱視、なまけと誤解されやすく、診断に至るまでに長い年月を要する患者が多くいます。

日時
11月25日(土)
午後1時～

会場
北見市民会館 4号室

その他
①参加無料です。当日は直接会場へお越しください。
②当日は、北見保健所と北見市から保健師も参加します。患者さんも、そうではないけれども知りたい方も、どなたでも参加できます。

問い合わせ先
北海道難病連北見支部
☎0157-23-1963

「社会保険料(国民年金保険料)控除証明書」が発行されます 年末調整・確定申告まで大切に保管を!

国民年金保険料の社会保険料控除の対象期間は、その年の1月1日から12月31日まで納付した保険料が対象となります。日本年金機構から「社会保険料(国民年金保険料)控除証明書」が送られてきます。国民年金保険料は、納付した全額が所得税・町道民税の社会保険料控除の対象となります。確定申告や年末調整の際には、「控除証明書」や領収書の添付が必要となりますので、大切に保管してください。

「社会保険料(国民年金保険料)控除証明書」発送時期

発送時期	対象者
① 10月下旬から11月上旬にかけて順次発送	令和5年1月1日から10月2日までの間に国民年金保険料を納付された方
② 令和5年2月上旬	令和5年10月3日から12月31日までの間に国民年金保険料を納付された方(①の対象者は除きます)

「社会保険料(国民年金保険料)控除証明書」に記載されている月分以外(過去の年度分の保険料や追納された保険料等)を12月31日までに納めた場合は、その分も控除の対象となります。控除証明書と一緒に納付した保険料の領収書を添付してください。なお、世帯主または生計を同じくしている配偶者その他の親族の国民年金保険料を納めた場合は、納付した人がその保険料の控除を受けられます。

問い合わせ先 『ねんきん加入者ダイヤル』 ☎0570-003-004 (ナビダイヤル)
 <<受付時間>> 月～金曜日 午前8時30分～午後7時、第2土曜日 午前9時30分～午後4時
 ※祝日(第2土曜日を除く)、12月29日～1月3日はご利用いただけません。

後期高齢者医療制度のお知らせ 限度額適用・標準負担額減額認定証はお持ちですか

減額認定証(限度額適用・標準負担額減額認定証)について(色は緑色です)

後期高齢者医療制度では、これから入院を予定している方、通院でも医療費が高額になりそうな方に減額認定証を発行しています。対象となる方で減額認定証をお持ちでない方は、役場後期高齢者医療担当窓口でお手続きください。自分が該当になるかわからない方は、事前にお電話ください。

該当になる方は『現役Ⅰ』『現役Ⅱ』『区分Ⅰ』『区分Ⅱ』の方です。

手続きに必要なもの
被保険者証、マイナンバーカード

【月ごとの負担の上限額】

区分	自己負担限度額	
	外来(個人単位)	外来+入院(世帯単位)
現役並み所得者		
課税所得690万円以上	現役Ⅲ	252,600円+(医療費-842,000円)×1% 【※多数該当 140,100円】
課税所得380万円以上	現役Ⅱ	167,400円+(医療費-558,000円)×1% 【※多数該当 93,000円】
課税所得145万円以上	現役Ⅰ	80,100円+(医療費-267,000円)×1% 【※多数該当 44,400円】
一般、一定以上所得者		18,000円 57,600円 【※多数該当 44,400円】
住民税非課税世帯	区分Ⅱ	8,000円
	区分Ⅰ	15,000円

※多数該当(過去12か月に3回以上高額療養費の支給を受けた場合)
問い合わせ先 国保係9番窓口 後期高齢者医療担当 ☎77-8379

年内最後!

第6回つべつウッドロス マルシェを開催します

第6回つべつウッドロスマルシェを開催します。今年度最後の開催となります。詳しくは本紙折り込みチラシをご覧ください。

日時 11月18日(土) 午前9時～正午

場所 津別町木質バイオマスセンター
(津別町字達美213番地1)

次回開催日につきましては来年の5月を予定していますが、開催日以外の買い取りも随時受け付けていますので、下記までご気軽にお問い合わせください。



つべつウッドロスマルシェの様子

問い合わせ先

津別町ペレット協同組合(津別トラック株式会社)
☎76-1123
再エネ推進係 17番窓口
☎77-8387

農業者年金で生活の安定を考えませんか
サラリーマンには、厚生年金による国民年金(基礎年金)への上乘せがあります。が、農業者は国民年金以外の老後の生活費を、自分で準備する必要があります。農業者年金に加入して、安心で豊かな老後を迎えましょう。
配偶者・後継者も対象です
年間60日以上農業に従事する方で、20歳以上60歳未満の方

国民年金第1号被保険者(保険料納付免除者を除く)の方、または60歳以上65歳未満の国民年金任意加入被保険者(保険料納付免除者を除く)の方であれば、どなたでも加入できます。
配偶者や後継者等も加入できます。
金額は自由に決められます
保険料は月額2万円(ただし、35歳未満かつ政策支援加入の対象とならない方は月額1万円)～6万7千円の間で、

千円単位で自由に決められ、経営状況や家計の状況に応じていつでも見直せます。
税制面の優遇措置があります
保険料は全額が社会保険控除の対象で、支払われる年金にも公的年金等控除が適用されます。死亡一時金や農業者年金基金が保険料を運用して得られる収益(保険料の運用益)は非課税です。
問い合わせ先
農業委員会事務局15番窓口
☎77-8395

クマに注意してください!

町内でクマの目撃や出没の痕跡の情報が、役場に複数寄せられています。町ホームページでは、「ひぐまっぶ」で2か年分の出没情報を閲覧できます。津別町のホームページの「トップページ」ホーム くらし・手続き」ペット・動物」ヒグマ出没情報」ヒグマ出没情報(ひぐまっぶ)」に掲載されています。https://www.town.tsubetsu.hokkaido.jp/kurashi_tetsuzuki/pet_dobutsu/1/1416.html



外出の際は、十分注意して行動してください。

クマに出遭わないために

- ① 普段からクマの出没情報に注意し、出没地域には入らない。
- ② 必ず2人以上で行動し、単独で山に入らない。
- ③ 食べ残しや食べ物の容器を野外に置かない。
- ④ 明け方や夕暮れ時はクマの活動が活発な時間なので注意する。
- ⑤ クマの足跡やふんなどを見つけた場合は、その先に進まず引き返す。
- ⑥ 鈴やラジオなど、音を出しながら行動する。

津別消防署からのお知らせ

11月9日は「119番の日」です

《119番通報のポイント》

「あわてず・落ち着いて・正確に」通報してください。

119番通報を受理し、火事か救急か・発生場所がわかればすぐに消防車(救急車)が出動します。出動後に必要な情報をお聞きしますので、「いいから早く来て!」と言ったり、途中で電話を切ったりせず、通信指令員の質問に最後まで落ち着いてお答えください。ご理解、ご協力をお願いします。

自治会名ではなく、住所で伝えていただくよう、よろしくお願いします。

美幌消防署通信指令室では、地図検索装置を備えた指令台で対応しています。

津別消防署の一般加入電話に通報されるより、早く対応することができますので、通報は「119番」をお願いします。

——119番通報の手順——

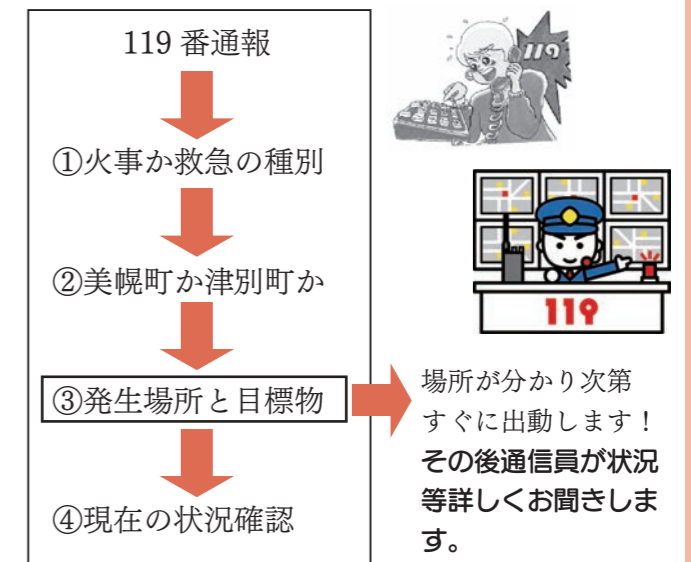

場所が分かり次第すぐに出動します!その後通信員が状況等詳しくお聞きします。

消防水利周辺のスペース確保をお願いします

消火栓や防火水槽などの消防水利は、火災の時に消防車へ水を送るためのとても重要な施設です。

消防職員・団員は冬期間、町内各水利を回り、いつでも使用できるよう周りの除雪や氷割りをします。

消防水利の除雪や消火活動の妨げとならぬよう、車を駐車したり物を置いたりしないようご協力をお願いします。

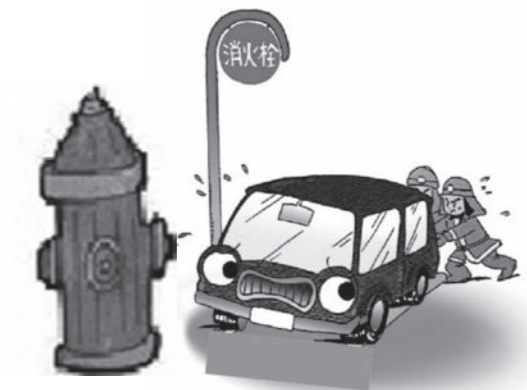

問い合わせ先 美幌・津別広域事務組合 津別消防署グループ ☎76-2189

11月は「秋のこどもまんなか月間」です

月間中、「オレンジリボン・児童虐待防止キャンペーン」を実施しています。
家庭や学校、地域等の社会全般にわたり、児童虐待に対する深い関心と理解を得ることができるよう、児童虐待防止のための広報・啓発活動に集中的に取り組めます。

児童虐待とは

親など現に子どもを監護している保護者が、子どもに対して身体的な危害を加えたり、適切な保護や養育を行わないこと、言葉による脅かしや拒否的な態度をとったり、わいせつな行為をすること（させること）などによって、子どもの心身を傷つけ、健全な成長、発達を損なう行為をいいます。

困っている親を追い詰めないでください

虐待をしてしまう保護者は、子育ての不安やいろいろな事情があり、家族全体が多面的な悩みを抱え、援助を必要としているのかもしれない。

周囲から保護者への一方的な非難は、かえって家庭を孤立させ、問題を悪化させることがあります。子どもは社会全体で守っていかねばなりません。

子どもを助けたいと思う一報が、子どもの命を救い、家族全体を救うのです。

問い合わせ先

- 役場保健福祉課 福祉係 6 番窓口 ☎ 77-8381
- 北海道北見児童相談所 ☎ 0157-24-3498
- 児童相談所全国共通ダイヤル ☎ 189(通話料はかかりません)

なぜ体罰や暴言をしてはいけないのか

たとえ親などがしつげと思っても、体罰や暴言は子どもの成長・発達に悪影響を与えることが科学的にも明らかになっています。

「虐待かもしれない」と思われたときはお電話ください。

- 身体的虐待**「不自然な傷が多い」「叩く音や泣き声が聞こえる」「家の外に締め出している」
- ネグレクト**「衣服や体がいつも極端に汚れている」「車内に子どもが放置されている」
- 心理的虐待**「子どもに対して暴言がある」「きょうだい間で差別がある」「夫婦間DVがある」
- 性的虐待**「子どもにわいせつな行為をしている（させている）」など、子どもへの影響が危惧されるようなことがあれば、連絡してください。

※連絡は匿名で行うことも可能です。連絡者や連絡内容に関する秘密は守られます。



陸・海・空自衛隊
募集のお知らせ

自衛官候補生

応募資格

18歳以上33歳未満

受付期間

年間を通じて行っています。

※予定日以外の試験日については、お問い合わせください。

試験日・会場

11月11日(土)美幌

令和6年2月10日(土)美幌

一般曹候補生

応募資格

18歳以上33歳未満

受付期間

9月6日(水)～11月30日(木)

試験日・会場

12月9日(土)美幌

高等工科大学生徒(一般試験)

応募資格

17歳未満の中卒者(見込み含)男子

受付期間

10月1日(日)～1月5日(金)

試験日・会場

1月13日(土)北見

問い合わせ先

北見地域事務所

☎ 0157-23-6826

「丸玉木材森づくり基金」を活用して森林を整備しています

愛林のまの緑豊かな自然環境を次の世代に引き継ぎ、ふるさとつべつの森林資源の造成と保全や未立木地対策を図るため、平成20年度に丸玉木材株式会社より受けた寄附を原資として「丸玉木材森づくり基金」を設置しました。本基金は、町単独補助制度として取り組んでいる「愛林のまの緑資源を守る推進事業」(後述)の財源の一部として運用し、造林や森林の手入れを進めています。

令和4年度及び累計の実績は以下のとおりです ※造林事業は雪害等における被害木の整理を含みます。

事業種	令和4年度		累計(平成20年度～令和4年度)	
	面積(ha)	助成金額(千円)	面積(ha)	助成金額(千円)
造林事業	17.10	1,461	1,417.86	84,646
保育	下刈	212.16	3,822	4,022.73
	除伐	0	0	844.86
	保育間伐	41.83	1,046	41.83
	間伐	0	0	257.04
野ねずみ駆除	828.58	829	12,008.81	12,009
林地流動化	0	0	96.82	968
合計	1,099.67	7,158	18,689.95	169,110
基金充当額		2,157		72,839

「愛林のまの緑資源を守る推進事業」助成内容

①造林事業

町内の標準造林事業費の97%(森林病害虫の被害による再造林の場合は98%)を上限として補助する金額とし、実行経費が標準事業費を下回った場合はその額とする。

※地ごしらえ(伐採跡地の整地)、苗木の植え付け

- ②下刈 (1回刈) 全刈【13,000円/ha】
- (2回刈) 全刈【24,000円/ha】

※苗木の生育を妨げる雑草や灌木を刈り払う作業

③除伐【18,000円/ha】

※育成の対象となる樹木の生育を妨げる他の樹木の伐採作業

④保育間伐【25,000円/ha】

※育成の対象となる樹木の混み具合に応じて、

一部の樹木を伐採する作業

⑤初回間伐【30,000円/ha】

※育成の対象となる樹木の混み具合に応じて、搬出を伴う樹木の伐採作業

⑥野ねずみ駆除【1,000円/ha】

※植栽木の野ねずみによる食害を防ぐための薬剤散布

⑦林地流動化対策事業

造林を目的に山林を購入し、造林を行ったものに対し、林地流動化助成金として10,000円/haを上限に標準地価相当額を交付する。

問い合わせ先 林政係 18番窓口 ☎ 77-8386

11月10日は、無電柱化の日。

あなたの街の防災力を高めるために「無電柱化」、みんなで考えよう。



国土交通省

無電柱化事業の詳細については、国土交通省のホームページをご覧ください。

無電柱化 国土省 検索

令和6年1月31日まで

令和5年度 津別町インフルエンザ予防接種 指定医療機関

津別・美幌・大空(市外局番0152)

医療機関名	電話	予約	対象
丸玉木材株式会社津別病院※1	76-2121	不要	高齢者・ 子ども
美幌町立国民健康保険病院	73-4111	要	
医療法人社団 田中医院※1	73-2913	要	
医療法人社団 玉川医院※2	75-2780	不要	
医療法人美久会美幌皮膚科※1	73-4112	要	

医療機関名	電話	予約	対象
こばやし内科クリニック	73-3356	不要	高齢者
美幌療育病院	73-3145	要	
大空町東藻琴診療所	66-2611	要	
女満別中央病院	74-2181	要	

※1 子どもは満1歳以上が対象です。

※2 子どもは小学生・中学生のみが対象です。

北見市(市外局番0157)

医療機関名	電話	予約	対象
あいのない診療所	37-2810	不要	高齢者
秋山こどもクリニック	66-2255	要	
耳鼻咽喉科 麻生北見病院	23-4133	要	
あしの医院	68-1380	要	
為山堂内科医院	23-3115	不要	
いわもと循環器クリニック	26-1030	不要	
大内医院	24-0001	不要	
オホーツク勤医協北見病院	26-1300	不要	
かみむらキッズ・クリニック	22-4188	要	
岸山皮膚科	62-4112	不要	
北見循環器クリニック	31-5800	不要	
北見消化器クリニック	23-6560	不要	
北見北斗病院	23-3225	要	
國分皮膚科	69-4112	不要	
小林病院	23-5171	要	
酒井内科クリニック	32-7536	不要	
さかきばら泌尿器科	32-7331	要	
末松整形外科医院	69-2730	不要	
清月クリニック	68-1568	要	
竹江整形外科医院	69-2800	不要	
千葉循環呼吸クリニック	23-3111	要	
道東の森総合病院	69-0300	不要	

医療機関名	電話	予約	対象
中村記念愛成病院	24-8131	要	高齢者
西谷内科医院	23-6687	不要	
ばんば医院	23-7755	要	
ひかりの耳鼻咽喉科クリニック	26-1133	要	
北星記念病院	51-1234	要	
北海道立北見病院	24-6261	要	
本田内科クリニック	33-5895	要	
本間内科医院	26-6471	不要	
松原医院	32-6078	不要	
みやげ医院	24-4976	要	
みやまクリニック	26-3336	不要	
守谷記念整形外科医院	36-2277	不要	
やまでらクリニック	66-3434	要	
ゆりの樹クリニック	57-5131	要	
わだ小児科・循環器内科医院	24-7333	要	
愛し野内科クリニック	67-6565	不要	
オホーツク海病院	67-6000	不要	
端野病院	56-3151	要	
JA 北海道厚生連常呂厚生病院	0152-54-1611	要	
おのでら医院	42-3111	要	
おんねゆ診療所	45-2340	要	

訓子府町(市外局番0157)

医療機関名	電話	予約	対象
訓子府クリニック	47-3311	不要	高齢者

置戸町(市外局番0157)

医療機関名	電話	予約	対象
置戸赤十字病院	52-3321	要	高齢者

医療機関によって予防接種の開始時期が異なります。10～11月中に開始予定の医療機関が多いです。予約が不要の場合でも、予防接種を開始しているか事前に医療機関にご確認をお願いします。

インフルエンザ予防接種料金の助成について

10月1日(日)からインフルエンザ予防接種料金の助成が始まっています。
助成期間は令和6年1月31日(水)までです。

対象の方と助成回数

対象の方	助成回数
①満65歳以上の方	1回
②60歳以上65歳未満の者で、心臓・腎臓・肺や気管支およびヒト免疫不全ウイルスによる免疫機能で身障手帳1級程度の障害のある方	
③生後6か月～小学6年生の方	2回
④中学生	1回

※年齢はすべて接種日の年齢となります。

接種料金

1回1,000円

※生活保護の方は無料になります。

(証明する書類が必要です。役場6番窓口にお越しください)

接種方法

- 指定医療機関からご希望の医療機関を選びます。
◆定期通院中の方のみ実施する医療機関もあります。
- 必要な医療機関には予約をします。
- 予約した病院で予防接種を受けてください。
◆高齢者……指定医療機関以外で接種希望の方は事前にご相談ください。
◆子ども……指定医療機関以外で接種した場合の助成は行っておりません。

持ち物

- 生後6か月から中学生の方は母子手帳をお持ちください。
※接種日に65歳以上の方は健康手帳は必要ありません。
※予診票は各病院にありますので、接種当日にご記入ください。

新型コロナウイルス予防接種との関係について

- インフルエンザと新型コロナウイルスの予防接種については、
①同時接種が可能、②2つの接種間隔には制限がありません。

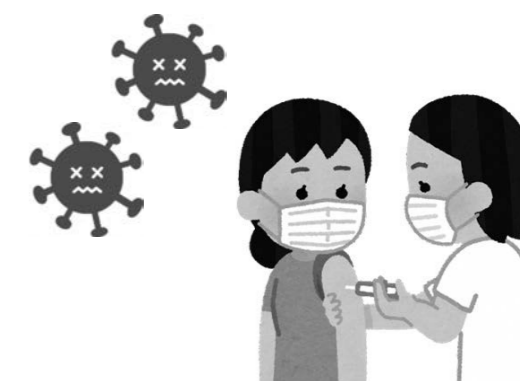

問い合わせ先
健康推進係 7番窓口
☎77-8380

安全でおいしい 津別の水道水

水質検査結果のお知らせ

私たちが、毎日飲用として使っている水道水。この水道水は、水道法によって厳しい水質基準が定められ、水源地の原水から各家庭の蛇口に至るまで定期的に水質検査を行い、水質管理に万全を期しています。

この水質検査を「どの場所で」「どのような項目について」「どれくらいの頻度で」行うかなどを表したものが水質検査計画です。今回は、この計画に基づき毎月検査している項目の結果について下記のとおりお知らせします。



問い合わせ先
水道係 21 番窓口
☎77-8389

津別の水は 52 項目の厳しい水質基準をクリアしています

検査した水は、津別市街や活汲・恩根・最上地区に給水している上里を水源地とする水道水、もう一つは本岐や相生地区に給水している相生が水源地の水道水です。

どちらも湧き水で、そのままでも水質基準の項目をクリアしていますが、水道法で滅菌が義務付けられているため、必要最小量の塩素注入を行い、安全な水として皆さまの家庭に届けています。

津別町水道水の水質検査結果 (測定した水は、令和5年9月5日に上里・相生の水道水(蛇口)から採取したものです)

項目	基準値	上里水源	相生水源	説明
一般細菌	100以下	0	0	水の一般的清浄度を示す指標。平常時は水道水中には極めて少ないが著しく増加した場合には、病原生物に汚染されている疑いがある。
大腸菌	検出されないこと	不検出	不検出	大腸菌および大腸菌と性状の似た細菌の総称。人、動物の腸管内や土壌に存在。検出された場合には、病原生物に汚染されている疑いがある。
硝酸態窒素および亜硝酸態窒素	10mg/ℓ以下	0.14mg/ℓ	0.24mg/ℓ	窒素肥料、腐敗した動植物、生活排水、下水などの混入によって河川水などで検出される。
鉄およびその化合物	0.3mg/ℓ以下	0.01mg/ℓ以下	0.01mg/ℓ以下	鉱山排水、工場排水などの混入や鉄管が原因で検出されることがある。高濃度に含まれると赤水・異臭味や、洗濯物などを着色する原因となる。
塩化物イオン	200mg/ℓ以下	2.1mg/ℓ	3.3mg/ℓ	地質や海水の浸透、下水・家庭排水・工場排水およびし尿などからの混入によって河川水などで検出される。
有機物[全有機物炭素(TOC)の量]	3mg/ℓ以下	0.3mg/ℓ以下	0.5mg/ℓ	有機物などによる汚れの度合いを示し、土壌に起因するほか、し尿・下水・工場排水などの混入によって増加する。水道水中に多いと洗みがする。
PH 値	5.8以上8.6以下	7.4	7.3	0から14の数値で表され、PH値7が中性、7から小さくなるほど酸性が強く、7より大きくなるほどアルカリ性が強くなる。
味	異常でないこと	異常なし	異常なし	水の味は、地質または海水・工場排水などの混入や藻類等生物の繁殖に伴うほか、水道水では、使用される管の内部塗装剤などに起因することもある。
臭気	異常でないこと	異常なし	異常なし	水の臭気は、藻類等生物の繁殖、工場排水、地質などに伴うほか、水道水では、残留窒素や使用される管の内部塗装剤などに起因することもある。
色度	5度以下	1度以下	1度以下	色の程度を示すもので、基準値の範囲内であれば無色な水といえる。
濁度	2度以下	0.1度以下	0.1度以下	濁りの程度を示すもので、基準値の範囲内であれば透明な水といえる。
残留塩素	0.1mg/ℓ程度以上	0.3mg/ℓ	0.3mg/ℓ	水道法では水道水の衛生を確保するため、塩素消毒を行うことが定められている。残留塩素とは、水道水の中に消毒効果の状態に残っている塩素のこと。

安心して飲める水道水

津別町の水道水は湧き水で厳しい水質基準をクリアしており、ミネラル分も豊富な軟水の『ナチュラルミネラルウォーター』です。安全でおいしい水道水を安定的に供給するため、水道料金により運営されています。皆さまのご理解とご協力をお願いします。

ごみ広報

津別町・津別町環境衛生推進協議会
問い合わせ先 住民企画課 住民環境係 12番窓口 ☎77-8377



リサイクル回収へのご協力ありがとうございました

今年も5月から10月の第3土曜日にリサイクル回収を行いました。回収量は、衣類(靴や鞆を含む)が約900キロ、食用廃油については約200リットルとなりました。皆さまのご協力ありがとうございました。

回収された衣類はウエスや、靴・鞆などと一緒に中古品として再使用されます。食用廃油は石鹼やバイオディーゼル燃料として再利用されます。

来年もスポーツ交流館にて再用品回収を行う予定です。右記の点にご留意いただき、皆さまのご協力をお願いします。

持ち込みの際の注意点

- 衣類や油を入れた袋や容器は持ち帰っていただきます。
- 貴重品などが入っていないかご確認ください。
- 汚れや破れ、臭いのあるものは回収できません。
- もう一度使えるものを基準に回収しています。

国民年金保険料の クレジットカード納付について

年金ミニ知識

戸籍年係8番窓口 ☎77-8378

国民年金保険料は、クレジットカードにより納付することができます。ご指定のクレジットカードから定期的に納付することができるため、手間がかからず、納め忘れを防ぐこともできます。

ご利用には「国民年金保険料クレジットカード納付(変更)申出書」(年金事務所および役場、日本年金機構のホームページからダウンロードすることもできます)の提出が必要となります。必要事項を記入の上、お近くの年金事務所の窓口へ提出してください

(郵送可)。また、役場でも受け付けています。

国民年金保険料のお支払いに利用できるクレジットカードは、次のいずれかの国際ブランドのマークが付いたクレジットカードです。

【お支払いに使用可能なカード】

VISA、MasterCard、ダイナースクラブ、JCB、アメリカンエキスプレス
※カード利用について必ずしもポイントが付与されるわけではないので、ポイントの付与については、カード会社にお問い合わせください。

緊急のお知らせ

町内で交通死亡事故が発生

津別町交通安全推進委員会
(事務局:住民企画課住民環境係)

9月26日午後1時ごろ、国道240号線津別側側北峠でトラックと普通乗用車が正面衝突し、乗用車を運転していた男性が死亡しました。

9月、10月と町内での交通事故が続いています。悲惨な交通事故が起こらないよう、日頃からスピードの出し過ぎ等に注意し、交通事故を未然に防ぎましょう。

津別町では、町内における交通事故死ゼロ日運動の新たな目標を500日として交通安全運動に取り組みます。皆さまのご理解とご協力をお願いします。

----- 交通事故死ゼロ日運動 -----

「町内における交通事故死ゼロ日運動」
令和4年4月12日からスタートして533日でストップ
※「町民による交通事故死ゼロ日運動」については継続(10月30日現在で567日継続中)



11月の予定

- 2日(木) プレママ学級
- 3日(金) [休日当番病院] 美幌 田中医院 ☎73-2913
- 5日(日) [休日当番病院] 美幌 こばやし内科クリニック ☎73-3356
- 12日(日) [休日当番病院] 美幌町立国保病院 ☎73-4111
プレママ学級(両親学級)
ウッドルームオープン式典
- 18日(土) 第6回つべつウッドロスマルシェ 午前9時～正午
(津別町木質バイオマスセンター)
- 19日(日) [休日当番病院] 女満別中央病院 ☎74-2181
- 23日(木) [休日当番病院] 美幌療育病院 ☎73-3145
- 26日(日) [休日当番病院] 玉川医院 ☎75-2780
- 28日(火) 1歳6か月児・3歳児健診(健)
農業青色申告決算説明会 午後1時30分～(2階大会議室)

人の動き

令和5年9月末現在
()は前月比

人口 4,130人(-7) 世帯 2,169戸(+4)
男性 2,023人(-2) 女性 2,107人(-5)
高齢化率 45.50% 1,879人

メール配信システム「ささえねっと@つべつ」への登録をお願いします！

町の防災情報など大切な情報をお届けしています。

※詳細は、町ホームページをご覧ください。

メールの登録方法

①QRコードから登録



②t-tsubetsu@sg-p.jp(メールアドレス)を入力し、空メールを送り登録

LINEの登録方法

QRコードから登録



【203】 児島仁氏お別れの会

9月29日、東京帝国ホテルで行われたNTT第3代代表取締役社長児島仁氏のお別れの会に出席した。児島氏は5年北海道深川市に生まれ、昭和28年北海道大学法経学部を卒業後、日本電信電話公社に入社された。その後、昭和60年の民営化に向け職員局長としてご尽力され、平成2年に代表取締役社長の任に就かれた。

たてよこプラス



町長 佐藤多一

児島氏と津別町のつながりは、奥様が津別町に所縁のある方だったことによる。児島氏は平成8年に取締役相談役となり、当時の高瀬町長とどのような経緯でお会いになったのかは承知していませんが、お二人の間でラグビー合宿の話が持ち上がったと聞く。

当時津別町は、平成3年にまちづくりの期待を担う株式会社ラグビーによる津別スキー場が完成し、アルペンスキー大会や合宿が積極的に行われていた。合宿による経済効果もあり、夏の合宿誘致にも目が向けられていた。児島氏とのつながりから、多目的運動公園にラグビー場とサッカー場を整備し、平成10年夏からNTTコミュニケーションズ、豊田自動織機、筑波大学のラグビー合宿が始まった。児島氏との出会いがなければ、この事業は実現できなかったのではないだろうか。

児島氏は大学時代にラグビー部に所属していたこともあり、「一生、ラグビー中毒は治るまい」と称し、社員の同好会から始まったラグビー部をプロリーグに参加入できるまでに力を尽くされた。昨年からは日本ラグビーを牽引してきたトップリーグがリーグワンに替わり、開幕戦のスタートが1月になったことから、直前の合宿は難しくなった。お別れの会の出席者から、来年の夏は参加人数を絞って合宿し、変わった津別の様子などもぜひ見たいとの話もされたことから期待を膨らませている。

児島氏は生前津別町にお墓を建立していることから、遺骨の一部を津別町に納骨する話も伺った。

児島氏とのつながりから、多目的運動公園にラグビー場とサッカー場を整備し、平成10年夏からNTTコミュニケーションズ、豊田自動織機、筑波大学のラグビー合宿が始まった。児島氏との出会いがなければ、この事業は実現できなかったのではないだろうか。

児島氏は大学時代にラグビー部に所属していたこともあり、「一生、ラグビー中毒は治るまい」と称し、社員の同好会から始まったラグビー部をプロリーグに参加入できるまでに力を尽くされた。昨年からは日本ラグビーを牽引してきたトップリーグがリーグワンに替わり、開幕戦のスタートが1月になったことから、直前の合宿は難しくなった。お別れの会の出席者から、来年の夏は参加人数を絞って合宿し、変わった津別の様子などもぜひ見たいとの話もされたことから期待を膨らませている。

児島氏は生前津別町にお墓を建立していることから、遺骨の一部を津別町に納骨する話も伺った。

発行 津別町 編集 住民企画課企画係

〒092-0292 北海道稚内市津別町字幸町 41
☎0152-76-2151 FAX0152-76-2976
e-mail toukei@town.tsubetsu.hokkaido.jp

印刷 (株)小林印刷